

# แผนพัฒนาท้องถิ่น (พ.ศ. 2561-พ.ศ. 2565)



เทศบาลตำบลตกพรหม  
อำเภอขลุง จังหวัดจันทบุรี



ประกาศเทศบาลตำบลดกพรหม

เรื่อง ประกาศใช้แผนพัฒนาท้องถิ่น (พ.ศ. ๒๕๖๑-๒๕๖๕)

ด้วย เทศบาลตำบลดกพรหม ได้ดำเนินการทบทวนแผนพัฒนาท้องถิ่น (พ.ศ.๒๕๖๑-๒๕๖๕) ตามระเบียบกระทรวงมหาดไทย ว่าด้วยการจัดทำแผนพัฒนาขององค์กรปกครองส่วนท้องถิ่น พ.ศ. ๒๕๔๘ ซึ่งที่แก้ไขเพิ่มเติมถึง (ฉบับที่ ๓) พ.ศ. ๒๕๖๑ และตามหนังสือกระทรวงมหาดไทย ส่วนที่ สดท ๐๘๑๐.๓/ว ๒๕๓๑ ลงวันที่ ๑๕ พฤษภาคม ๒๕๖๒ เรื่อง ชักซ้อมแนวทางการทบทวนแผนพัฒนาท้องถิ่น (พ.ศ. ๒๕๖๑ - ๒๕๖๕) ขององค์กรปกครองส่วนท้องถิ่น โดยคณะกรรมการพัฒนาเทศบาลตำบลดกพรหม ได้พิจารณาและมีมติเห็นชอบร่างแผนพัฒนาดังกล่าว ในวันที่ ๑๒ มิถุนายน พ.ศ.๒๕๖๒ และนายกเทศมนตรีตำบลดกพรหมได้อนุมัติร่างแผนพัฒนาท้องถิ่น (พ.ศ. ๒๕๖๑-๒๕๖๕) ในวันที่ ๑๔ มิถุนายน พ.ศ. ๒๕๖๒ เป็นที่เรียบร้อยแล้ว

ดังนั้น เพื่อให้เป็นไปตามระเบียบกระทรวงมหาดไทย ว่าด้วยการจัดทำแผนพัฒนาขององค์กรปกครองส่วนท้องถิ่น พ.ศ. ๒๕๔๘ แก้ไขเพิ่มเติมถึง (ฉบับที่ ๓) พ.ศ. ๒๕๖๑ หมวด ๕ ข้อ ๒๔ และเพื่อให้การบริหารงานของเทศบาลตำบลดกพรหมเป็นไปอย่างมีประสิทธิภาพ และสามารถนำแผนพัฒนาไปใช้ได้อย่างถูกต้อง รวมทั้งให้หน่วยงานที่เกี่ยวข้องและประชาชนทั่วไปได้รับทราบ เทศบาลตำบลดกพรหมจึงประกาศใช้แผนพัฒนาท้องถิ่น (พ.ศ.๒๕๖๑ - ๒๕๖๕) โดยให้มีผลนับตั้งแต่ ณ วันประกาศเป็นต้นไป ทั้งนี้ สามารถขอดูหรือสอบถามเพิ่มเติมได้ที่ศูนย์ข้อมูลข่าวสารของเทศบาลตำบลดกพรหม ณ สำนักงานเทศบาลตำบลดกพรหม อำเภอชลุง จังหวัดจันทบุรี หรือทาง [www.tokpromcity.go.th](http://www.tokpromcity.go.th) โทรศัพท์ ๐๙๔-๙๘๑๓๔๔๓

จึงประกาศให้ทราบโดยทั่วกัน

ประกาศ ณ วันที่ ๑๔ เดือน มิถุนายน พ.ศ. ๒๕๖๒

(นายสุนทร สันติมิตร)

นายกเทศมนตรีตำบลดกพรหม

# ส่วนที่ ๑

## สภาพทั่วไปและข้อมูลพื้นฐาน

### ๑. ด้านกายภาพ

๑.๑ ที่ตั้ง สำนักงานเทศบาลตำบลตลกพรหม ตั้งอยู่เลขที่ ๒๕ หมู่ที่ ๖ ตำบลตลกพรหม อำเภอขลุง จังหวัดจันทบุรี โดยมีระยะห่างจากอำเภอขลุงประมาณ ๓๕ กิโลเมตร โดยมีอาณาเขตติดต่อกับพื้นที่ใกล้เคียงดังนี้

ทิศเหนือ ติดต่อกับเทศบาลตำบลบ่อเวฬุ อำเภอขลุง จังหวัดจันทบุรี

ทิศใต้ ติดต่อกับองค์การบริหารส่วนตำบลวังสรรพรส อำเภอขลุง จังหวัดจันทบุรี

ทิศตะวันออก ติดต่อกับองค์การบริหารส่วนตำบลประณีตและตำบลสะตอ อำเภอเขาสมิงจังหวัดตราด

ทิศตะวันตก ติดต่อกับองค์การบริหารส่วนตำบลมาบไพ อำเภอขลุง จังหวัดจันทบุรี และเทศบาลตำบลอ่างศิรี อำเภอมะขาม จังหวัดจันทบุรี

๑.๒ เนื้อที่ มีเนื้อที่ทั้งหมด ๕๓,๕๙๓.๗๕ ไร่ หรือ ๘๕.๗๕ ตารางกิโลเมตร โดยแยกเป็นรายหมู่บ้าน ดังนี้

ชื่อหมู่บ้าน
หมู่ที่ ๑ บ้านตลกจี
หมู่ที่ ๒ บ้านตลกพรหม
หมู่ที่ ๓ บ้านสะตอน้อย
หมู่ที่ ๔ บ้านสี่เสียด
หมู่ที่ ๕ บ้านเพกา
หมู่ที่ ๖ บ้านอ่างเอ็ด
หมู่ที่ ๗ บ้านปงจี
หมู่ที่ ๘ บ้านวันทอง
หมู่ที่ ๙ บ้านลำอ่อน
หมู่ที่ ๑๐ บ้านบ่อกลาง
หมู่ที่ ๑๑ บ้านชากราว

๑.๓ แผนที่เทศบาลตำบลคกพรหม อำเภอขลุง จังหวัดจันทบุรี

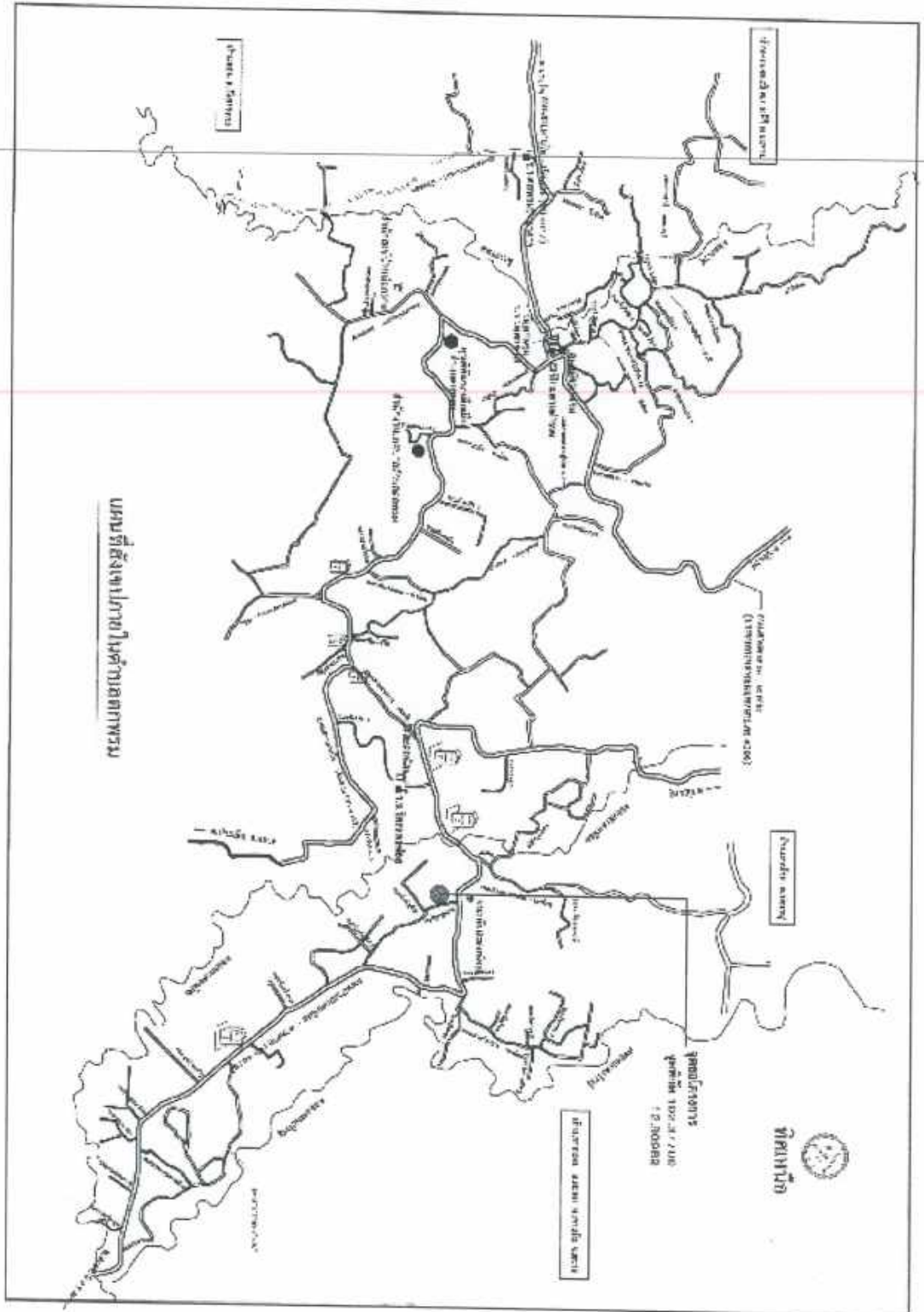

### ๑.๔ ข้อมูลเกี่ยวกับศักยภาพของเทศบาลตำบลดกพรหม

#### ๑.๔.๑ คณะผู้บริหารเทศบาลตำบลดกพรหม

๑. นายสุนทร	สันติมิตร	นายกเทศมนตรีตำบลดกพรหม
๒. นายชุมพล	เจนจัดการ	รองนายกเทศมนตรีตำบลดกพรหม
๓. นายสุรพงษ์	บำรุงวงษ์	รองนายกเทศมนตรีตำบลดกพรหม
๔. นายกันตภณ	ชุ่มมกล	เลขานุการนายกเทศมนตรีตำบลดกพรหม
๕. นายพิสิษฐชัย	นิสัยเชื้อ	ที่ปรึกษานายกเทศมนตรีตำบลดกพรหม

#### โครงสร้างคณะผู้บริหาร

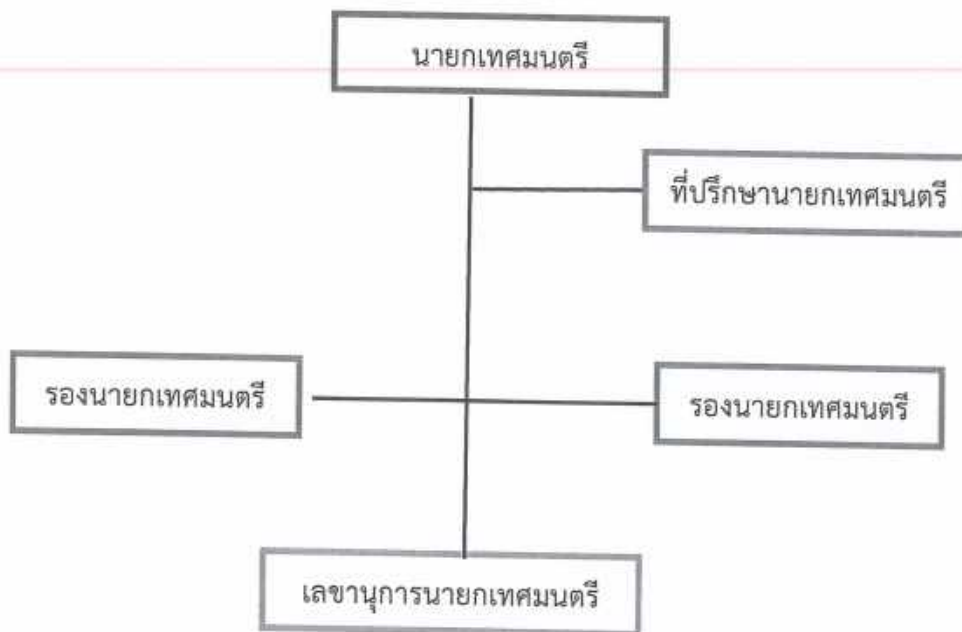

#### ข้อมูลด้านการศึกษาคณะผู้บริหาร

คณะผู้บริหาร	ระดับการศึกษา
นายกเทศมนตรี	ปริญญาตรี
รองนายกเทศมนตรี	ปริญญาตรี
รองนายกเทศมนตรี	ปริญญาตรี
เลขานุการนายกเทศมนตรี	ปริญญาตรี
ที่ปรึกษานายกเทศมนตรี	ประถมศึกษาปีที่ ๖

## ๑.๔.๒ ฝ่ายนิติบัญญัติ สมาชิกสภาเทศบาลตำบลดกพรม

สมาชิกสภาเทศบาลตำบลดกพรม	
๑. นางสาวสุโก บำรุง	ประธานสภาเทศบาลตำบลดกพรม
๒. นายสมพิศ จิตสุข	รองประธานสภาเทศบาลตำบลดกพรม
๓. นายสุทิน ศรีหมื่น	สมาชิกสภาเทศบาลตำบลดกพรม เขต ๑
๔. นายธัญญา ชัยมงคล	สมาชิกสภาเทศบาลตำบลดกพรม เขต ๑
๕. นายโกวิท กะจะวงษ์	สมาชิกสภาเทศบาลตำบลดกพรม เขต ๑
๖. นางวัชระ สาวีรัตน์	สมาชิกสภาเทศบาลตำบลดกพรม เขต ๑
๗. นางสาวรัตนา ชุมกมล	สมาชิกสภาเทศบาลตำบลดกพรม เขต ๑
๘. นายธงชัย จำแห่นทะรัง	สมาชิกสภาเทศบาลตำบลดกพรม เขต ๒
๙. นายประเสริฐ มานะเจริญทรัพย์	สมาชิกสภาเทศบาลตำบลดกพรม เขต ๒
๑๐. นายชัชวาล สีสด	สมาชิกสภาเทศบาลตำบลดกพรม เขต ๒
๑๑. นายจารึก อินญาญาณยศ	สมาชิกสภาเทศบาลตำบลดกพรม เขต ๒
๑๒. นายอดิศักดิ์ สันติมิตร	สมาชิกสภาเทศบาลตำบลดกพรม เขต ๒

๑.๕ เทศบาลตำบลดกพรมแบ่งโครงสร้างการบริหารงาน ออกเป็น ๑ สำนัก กับอีก ๓ กอง ทั้งหมด ๔ ส่วนราชการ พนักงานส่วนท้องถิ่น จำนวน ๑๙ คน ลูกจ้างประจำ ๑ คน พนักงานจ้าง จำนวน ๓๖ คน รวมทั้งสิ้น ๕๖ คน

โครงสร้างการแบ่งส่วนราชการ (จำนวน ๕ สำนัก/กอง)	
พนักงานส่วนท้องถิ่น	พนักงานจ้าง
ปลัดเทศบาล	
หน่วยตรวจสอบภายใน	
๑. สำนักงานปลัด	
(๑) หัวหน้าสำนักปลัด	- พนักงานจ้างตามภารกิจ
(๒) นักวิเคราะห์นโยบายและแผน	(๑) ผู้ช่วยนักวิชาการเกษตร
(๓) นักจัดการงานทะเบียนและบัตร	(๒) ผู้ช่วยนักวิเคราะห์นโยบายและแผน
(๔) นักทรัพยากรบุคคล	(๓) ผู้ช่วยนักประชาสัมพันธ์
(๕) นักพัฒนาชุมชน	(๔) ผู้ช่วยนักพัฒนาชุมชน
(๖) เจ้าพนักงานธุรการ	(๕) ผู้ช่วยเจ้าพนักงานงานป้องกันและบรรเทา
(๗) เจ้าพนักงานงานป้องกันและบรรเทาสาธารณภัย	สาธารณภัย
(๘) เจ้าพนักงานสาธารณสุข	(๖) ผู้ช่วยเจ้าพนักงานธุรการ
(๙) นักจัดการงานทั่วไป(ลูกจ้างประจำ)	(๗) พนักงานขับรถยนต์
	- พนักงานจ้างทั่วไป
	(๑) ภารโรง
	(๒) พนักงานขับเครื่องจักรกลขนาดเบา จำนวน ๒ ตำแหน่ง
	(๓) คนงานประจำรถขยะ จำนวน ๓ ตำแหน่ง
	(๔) คนงาน จำนวน ๔ ตำแหน่ง

พนักงานส่วนท้องถิ่น	พนักงานจ้าง
	(๕) พนักงานขับรถยนต์ (๖) พนักงานดับเพลิง จำนวน ๓ ตำแหน่ง
<b>๒. กองคลัง</b>	
(๑) ผู้อำนวยการกองคลัง (๒) นักวิชาการการเงินและบัญชี (๓) นักวิชาการจัดเก็บรายได้ (๔) เจ้าพนักงานพัสดุ	- พนักงานจ้างตามภารกิจ (๑) ผู้ช่วยเจ้าพนักงานการเงินและบัญชี (๒) ผู้ช่วยเจ้าพนักงานจัดเก็บรายได้ (๓) ผู้ช่วยเจ้าพนักงานพัสดุ (๔) ผู้ช่วยเจ้าพนักงานธุรการ
<b>๓. กองช่าง</b>	
(๑) ผู้อำนวยการกองช่าง (๒) นายช่างโยธา	- พนักงานจ้างตามภารกิจ (๑) ผู้ช่วยนายช่างโยธา (๒) ผู้ช่วยนายช่างไฟฟ้า (๓) ผู้ช่วยนายช่างเขียนแบบ (๔) ผู้ช่วยเจ้าพนักงานธุรการ - พนักงานจ้างทั่วไป (๑) คนงาน (๒) พนักงานผลิตน้ำประปา จำนวน ๒ ตำแหน่ง
<b>๔. กองการศึกษา</b>	
(๑) ผู้อำนวยการกองการศึกษา (๒) นักวิชาการศึกษา (๓) ครู จำนวน ๒ ตำแหน่ง	- พนักงานจ้างตามภารกิจ (๑) ผู้ช่วยนักวิชาการศึกษา (๒) ผู้ดูแลเด็ก - พนักงานจ้างทั่วไป (๑) ผู้ดูแลเด็ก
รวม	จำนวน ๒๐ คน
	จำนวน ๓๖ คน

โดยมีภารกิจการบริหารงานดังนี้

สำนักปลัดเทศบาล มีภาระหน้าที่เกี่ยวกับงานธุรการสารบรรณการจัดทำแผนพัฒนาตำบลการจัดทำร่างข้อบังคับการจัดทำทะเบียนคณะผู้บริหาร สมาชิก การดำเนินการตามนโยบายของรัฐบาล แผนพัฒนาเศรษฐกิจ การให้คำปรึกษาในหน้าที่และความรับผิดชอบการปกครอง บังคับบัญชา พนักงานส่วนตำบล และพนักงานจ้าง การบริหารงานบุคคลของเทศบาล ทั้งหมด การดำเนินการ เกี่ยวกับการอนุญาตต่างๆ และปฏิบัติหน้าที่อื่นที่เกี่ยวข้อง แบ่งส่วนราชการภายในออกเป็น ๑๐ งาน คือ

๑. งานธุรการ
๒. งานการเจ้าหน้าที่
๓. งานทะเบียนราษฎร
๔. งานป้องกันและบรรเทาสาธารณภัย
๕. งานแผนและงบประมาณ

๖. งานส่งเสริมการเกษตร
๗. งานนิติการ
๘. งานสวัสดิการสังคม
๙. งานสาธารณสุขและสิ่งแวดล้อม
๑๐. งานกิจการสภา
๑๑. งานประชาสัมพันธ์

**กองคลัง** ภาระหน้าที่เกี่ยวกับการจัดทำบัญชีและทะเบียนรับ-จ่ายเงินทุกประเภทงานเกี่ยวกับการเงินการเบิกจ่ายเงินการเก็บรักษาเงิน การนำส่งเงิน การฝากเงิน การตรวจเงิน รวบรวมสถิติเงินได้ ประเภทต่างๆ การเบิกตัดปีการขยายเวลาเบิกจ่ายงบประมาณการหักภาษีและนำส่งเงินคงเหลือประจำวันการรับ และจ่ายขาดเงินสะสม การยืมเงินทศรองราชการ การจัดหาผลประโยชน์จากสิ่งก่อสร้างและทรัพย์สินของเทศบาล ตรวจสอบงานของจังหวัดและสำนักงานตรวจเงินแผ่นดินการเร่งรัดใบสำคัญและเงินยืมค้างชำระ การจัดเก็บ ภาษี การประเมินภาษี การเร่งรัดจัดเก็บรายได้ การพัฒนารายได้ การออกใบอนุญาตและค่าธรรมเนียมต่างๆ และปฏิบัติหน้าที่อื่นที่เกี่ยวข้อง แบ่งส่วนราชการภายในออกเป็น ๔ งาน คือ

๑. งานธุรการ
๒. งานการเงินและบัญชี
๓. งานจัดเก็บและพัฒนารายได้
๔. งานพัสดุและทรัพย์สิน

**กองช่าง** ภาระหน้าที่เกี่ยวกับการสำรวจออกแบบและจัดทำโครงการ ใช้จ่ายเงินของเทศบาล การอนุมัติ เพื่อดำเนินการตามโครงการที่ตั้งจ่ายจากเงินรายได้ของเทศบาล งานบำรุงซ่อม และจัดทำทะเบียน สิ่งก่อสร้าง ที่อยู่ในความรับผิดชอบของเทศบาล การให้คำแนะนำปรึกษา เกี่ยวกับการจัดทำโครงการ และการออกแบบ ก่อสร้าง แก่เทศบาล และหน่วยงานอื่นที่เกี่ยวข้อง งานควบคุมอาคาร การดูแล ควบคุม ปรีกษา ซ่อมแซม วัสดุครุภัณฑ์ และปฏิบัติหน้าที่อื่นที่เกี่ยวข้อง แบ่งส่วนราชการภายในออกเป็น ๓ งาน คือ

๑. งานธุรการ
๒. งานวิศวกรรม
๓. งานสาธารณูปโภค

**กองการศึกษา** มีภาระหน้าที่เกี่ยวกับ การปฏิบัติงานทางการศึกษาเกี่ยวกับการวิเคราะห์วิจัยและพัฒนาหลักสูตร การแนะแนว การวัดผลประเมินผลการพัฒนาตำราเรียน การวางแผนการศึกษาของมาตรฐานสถานศึกษา การจัดบริการส่งเสริมการศึกษา การใช้เทคโนโลยีทางการศึกษา การเสนอแนะเกี่ยวกับการศึกษา ส่งเสริมการวิจัยการวางแผนโครงการสำรวจเก็บรวบรวมข้อมูลสถิติการศึกษาเพื่อนำไปประกอบ การพิจารณา กำหนดนโยบาย แผนงานและแนวทางการปฏิบัติ ในการจัดการศึกษา การเผยแพร่การศึกษา และปฏิบัติหน้าที่อื่นที่เกี่ยวข้องแบ่งส่วนราชการภายในออกเป็น ๖ งาน คือ

๑. งานธุรการ
๒. งานการศึกษาปฐมวัย
๓. งานกิจกรรมเด็กและเยาวชน
๔. งานกีฬาและนันทนาการ
๕. งานกิจการศาสนา
๖. งานส่งเสริมประเพณี ศิลปวัฒนธรรม

๑.๖ ลักษณะภูมิประเทศ ลักษณะภูมิประเทศ เป็นที่ราบลุ่ม สลับเนินเขาสูงและป่าไม้ พื้นที่ส่วนใหญ่เป็นสวนผลไม้ เช่น เงาะ ทุเรียน มังคุด ลองกอง ส้ม และสวนยางพารา มีลำคลองผ่านหลายสาย ลำคลองที่สำคัญ ได้แก่ คลองเวฬุ คลองสะตอใหญ่ คลองสะตอน้อย

๑.๗ ลักษณะภูมิอากาศ มี ๓ ฤดูกาล คือ

๑. ฤดูร้อนเริ่มตั้งแต่ช่วงกลางเดือนกุมภาพันธ์ - พฤษภาคมสภาพอากาศไม่ร้อนจัด
๒. ฤดูฝนเริ่มตั้งแต่เดือนมิถุนายน - กันยายน เนื่องจากได้รับลมมรสุมตะวันตกเฉียงใต้และลมมรสุมจากทะเลจีนใต้จึงทำให้ฝนตกต่อเนื่องกันเป็นเวลานาน
๓. ฤดูหนาวเริ่มตั้งแต่เดือนพฤศจิกายน-กุมภาพันธ์เนื่องจากตั้งอยู่ใกล้ทะเลจึงทำให้อากาศไม่หนาวจัดและมีช่วงเวลาเพียงสั้นๆ

## ๒. ด้านการเมือง/การปกครอง

๒.๑ เขตการปกครอง เทศบาลตำบลตงพรหมแบ่งเขตการปกครองเป็น ๑๑ หมู่บ้าน

- หมู่ที่ ๑ บ้านตงซี
- หมู่ที่ ๒ บ้านตงพรหม
- หมู่ที่ ๓ บ้านสะตอน้อย
- หมู่ที่ ๔ บ้านสีเสียด
- หมู่ที่ ๕ บ้านเพกา
- หมู่ที่ ๖ บ้านอ่างเอียด
- หมู่ที่ ๗ บ้านปงซี
- หมู่ที่ ๘ บ้านวันทอง
- หมู่ที่ ๙ บ้านลำอ่อน
- หมู่ที่ ๑๐ บ้านบ่อกลาง
- หมู่ที่ ๑๑ บ้านซากราว

### ๒.๒ การเลือกตั้ง

เทศบาลตำบลตงพรหมแบ่งเขตเลือกตั้งออกเป็น ๒ เขตเลือกตั้ง

เขตเลือกตั้งที่ ๑ มี ๕ หมู่บ้าน ได้แก่

- หมู่ที่ ๑ บ้านตงซี
- หมู่ที่ ๒ บ้านตงพรหม
- หมู่ที่ ๔ บ้านสีเสียด
- หมู่ที่ ๕ บ้านเพกา
- หมู่ที่ ๙ บ้านลำอ่อน

เขตเลือกตั้งที่ ๒ มี ๖ หมู่บ้าน ได้แก่

- หมู่ที่ ๓ บ้านสะตอน้อย
- หมู่ที่ ๖ บ้านอ่างเอียด
- หมู่ที่ ๗ บ้านปงซี
- หมู่ที่ ๘ บ้านวันทอง
- หมู่ที่ ๑๐ บ้านบ่อกลาง
- หมู่ที่ ๑๑ บ้านซากราว

### ๓. ประชากร

ประชากร จำนวน ๔,๑๙๘ คน ชาย ๒,๐๒๙ คน หญิง ๒,๑๖๙ คนประชากรมีความหนาแน่นเฉลี่ย ๔๘.๙๕ คน/ตารางกิโลเมตร

ตาราง แสดงจำนวนประชากรของตำบลกกพรมจำแนกตามหมู่บ้านและเพศ

ชื่อหมู่บ้าน	จำนวนครัวเรือน	รวมประชากร	ชาย	หญิง
หมู่ที่ ๐	๒	๗	๕	๒
หมู่ที่ ๑ บ้านตึกซี	๑๒๗	๔๑๐	๒๐๓	๒๐๗
หมู่ที่ ๒ บ้านตึกพรม	๑๘๖	๔๘๐	๒๔๑	๒๓๙
หมู่ที่ ๓ บ้านสะตอน้อย	๑๖๓	๔๕๓	๒๐๗	๒๔๖
หมู่ที่ ๔ บ้านสี่เสียด	๗๗	๒๓๗	๑๑๙	๑๑๘
หมู่ที่ ๕ บ้านเพกา	๒๖๗	๕๔๑	๒๕๖	๒๘๕
หมู่ที่ ๖ บ้านอ่างเอ็ด	๑๒๐	๓๔๑	๑๖๘	๑๗๓
หมู่ที่ ๗ บ้านปงซี	๙๔	๒๔๗	๑๐๙	๑๓๘
หมู่ที่ ๘ บ้านวันทอง	๑๑๐	๓๒๔	๑๕๖	๑๖๘
หมู่ที่ ๙ บ้านลำอ่อน	๑๓๑	๔๐๑	๒๐๓	๑๙๘
หมู่ที่ ๑๐ บ้านบ่อกลาง	๑๓๕	๓๗๕	๑๘๕	๑๙๑
หมู่ที่ ๑๑ บ้านซากราว	๑๕๒	๓๘๒	๑๗๘	๒๐๔
รวม	๑,๕๓๔	๔,๑๙๘	๒,๐๒๙	๒,๑๖๙

ข้อมูลอ้างอิง สำนักทะเบียนท้องถิ่นเทศบาลตำบลกกพรม ณ เดือน ธันวาคม ๒๕๖๑

ตาราง แสดงจำนวนประชากรของตำบลกกพรมจำแนกตามเพศและช่วงอายุ

ช่วงอายุ	ชาย	หญิง	รวม
๐ - ๕ ปี	๑๕๐	๑๖๔	๓๑๔
๖ - ๑๗ ปี	๓๑๖	๓๔๓	๖๕๙
๑๘ - ๓๕ ปี	๕๘๙	๖๒๕	๑,๒๑๔
๓๖ - ๕๙ ปี	๗๓๑	๗๖๐	๑,๔๙๑
๖๐ ปีขึ้นไป	๒๔๓	๒๗๗	๕๒๐
รวม	๒,๐๒๙	๒,๑๖๙	๔,๑๙๘

ข้อมูลอ้างอิง สำนักทะเบียนท้องถิ่นเทศบาลตำบลกกพรม ณ เดือน ธันวาคม ๒๕๖๑

### ๔. สภาพทางสังคม

#### ๔.๑ การศึกษา

- โรงเรียนประถมศึกษา ๒ แห่ง
- โรงเรียนมัธยมศึกษาตอนต้น ๒ แห่ง
- โรงเรียนมัธยมศึกษาตอนปลาย ๑ แห่ง
- ที่อ่านหนังสือพิมพ์ประจำหมู่บ้าน/ห้องสมุดประชาชน ๑๑ แห่ง

- ศูนย์การเรียนของศูนย์การศึกษานอกโรงเรียน ๑ แห่ง
- ศูนย์พัฒนาเด็กเล็ก ๑ แห่ง

#### ๔.๒ การสาธารณสุข

- โรงพยาบาลส่งเสริมสุขภาพตำบล ๒ แห่ง
- อัตราการมีและใช้ส้วมราดน้ำครบทุกครัวเรือน

#### ๔.๓ ความปลอดภัยในชีวิตและทรัพย์สิน

- ที่ทำการตำรวจชุมชนตำบล (ป้อม) ๑ แห่ง
- มีการจัดเวรยามออกตรวจในพื้นที่ตำบลตกพรหม

#### ๔.๔ อาชญากรรม

- ลักทรัพย์

#### ๔.๕ ยาเสพติด

- ยาบ้า

#### ๔.๖ การสังคมสงเคราะห์

- คนชรา คนพิการ ผู้ป่วยเอดส์ ผู้ด้อยโอกาส
- ก่อสร้าง/ปรับปรุงที่พักอาศัยให้ผู้พิการและผู้ด้อยโอกาส

### ๕. ระบบบริการพื้นฐาน

#### ๕.๑ การคมนาคมขนส่ง

- คมนาคมทางบก
- อยู่ห่างจากอำเภอ ๓๕ กิโลเมตร

๕.๒ การไฟฟ้า พื้นที่ในเทศบาลเขตตำบลตกพรหม มีไฟฟ้าเข้าถึงทั้ง ๑๑ หมู่บ้าน จำนวนประชากรมีไฟฟ้าใช้ คิดเป็น ร้อยละ ๑๐๐

#### ๕.๓ น้ำอุปโภค - บริโภค

- ประปาหมู่บ้าน ๗ แห่ง
- ฝาย ๕ แห่ง
- บ่อโยก ๒๒ แห่ง
- สระน้ำสาธารณะ ๖ แห่ง
- อ่างเก็บน้ำ ๑ แห่ง
- บ่อน้ำตื้น ๕๒ แห่ง (มีทุกหมู่บ้าน)

#### ๕.๔ โทรศัพท์

- เสาสัญญาณโทรศัพท์ (AIS, Dtac True) ๗ แห่ง

#### ๕.๕ ไปรษณีย์หรือการสื่อสารหรือการขนส่ง และวัสดุ ครุภัณฑ์

- มีไปรษณีย์ย่อย ๑ แห่ง

### ๖. ระบบเศรษฐกิจ

#### ๖.๑ อาชีพ

- อาชีพทางเกษตรกรรม ได้แก่ ทำสวนผลไม้ ทำสวนยางพารา
- รับจ้างทั่วไป
- ค้าขาย

### ๖.๒ หน่วยธุรกิจในเขตเทศบาลตำบลดกพรหม

- ร้านค้าทั่วไป	๕๗	แห่ง	- บ้านเช่า	๘	แห่ง
- ร้านเสริมสวย	๕	แห่ง	- สะสมของเก่า	๑	แห่ง
- ปั๊มน้ำมัน(ตลอด)	๙	แห่ง	- ร้านเกมส์	๑	แห่ง
- ปั๊มน้ำมัน	๑	แห่ง	- ร้านขายน้ำแข็ง	๑	แห่ง
- โรงงานอุตสาหกรรม	๑	แห่ง	- ร้านขายปุ๋ยยา	๓	แห่ง
- เสาสัญญาณโทรศัพท์	๒	บริษัท	- ร้านขายแก๊ส	๑๓	แห่ง
- ร้านซ่อมรถจักรยานยนต์	๕	แห่ง	- ร้านสะสมวัตถุ/ของเหลือใช้	๑	แห่ง
- ร้านซ่อมรถยนต์	๓	แห่ง	- ร้านสะสมปูนซีเมนต์ หินทราย	๑	แห่ง
- ร้านล้างอัดฉีด	๑	แห่ง	- สะสมถ่าน	๒	แห่ง
- เลี้ยงสุกร	๑	แห่ง			

### ๖.๓ การรวมกลุ่มของประชาชน

แยกประเภทกลุ่มต่างๆ ได้ดังนี้

- กลุ่มอาชีพ	๒	กลุ่ม
- กลุ่มสัจจะออมทรัพย์	๑๑	กลุ่ม
- กลุ่มผู้ใช้ปุ๋ย	๑	กลุ่ม
- กลุ่มคุณภาพทุเรียน	๑	กลุ่ม
- กลุ่มสตรีออมทรัพย์	๒	กลุ่ม
- กลุ่มสตรี	๑	กลุ่ม
- กลุ่มทำน้ำมันเหลือง	๑	กลุ่ม
- กลุ่มปรับปรุงคุณภาพทุเรียน	๑	กลุ่ม
- กลุ่มเลี้ยงหมู	๑	กลุ่ม
- กลุ่มผู้ใช้น้ำ	๑	กลุ่ม
- กลุ่มเศรษฐกิจพอเพียง	๑	กลุ่ม
- กลุ่มออมทรัพย์พ่อบ้าน	๑	กลุ่ม
- กองทุนหมู่บ้าน	๑๑	กองทุน
- กลุ่มแปรรูปผลไม้	๑	กลุ่ม
- กลุ่มส่งเสริมอาชีพเย็บเสื้อผ้า	๑	กลุ่ม

### ๖.๔ จุดเด่นของพื้นที่ (ที่เอื้อต่อการพัฒนาตำบล)

ตำบลดกพรหมยังมีวิถีชีวิตเป็นแบบสังคมเกษตรกรรม ชาวบ้านมีความสามารถในการรวมกลุ่มเพื่อปรับปรุงคุณภาพชีวิตให้ดีขึ้น และพร้อมที่จะพัฒนาท้องถิ่นให้เจริญ มีทรัพยากรธรรมชาติเป็นป่าไม้ที่ชุมชนจักต้องให้ความสำคัญในการอนุรักษ์ไว้ นอกจากนี้ยังมีโครงการตามพระราชดำริ ป่าชุมชน (บ้านอ่างเอ็ด) จำนวน ๑๖๐ ไร่ ปัจจุบันเป็นของมูลนิธิชัยพัฒนา ตั้งอยู่ที่ บ้านอ่างเอ็ด หมู่ที่ ๖ อยู่ห่างจากสำนักงานเทศบาลดกพรหม ประมาณ ๑ กิโลเมตร ในป่าชุมชนจะมีเส้นทางศึกษาธรรมชาติ มีพืชสมุนไพร และพันธุ์ไม้ที่หาดูได้ยาก อาทิ ต้นเต่าร้าง ต้นตาเสือ ต้นสะบ้า และระกำป่า

### ๗. ศาสนา ประเพณี วัฒนธรรม

#### ๘.๑ การนับถือศาสนา

- ประชากรส่วนมากนับถือศาสนาพุทธ

#### ๘.๒ ประเพณีและงานประจำปี

- ประเพณีสงกรานต์ ประเพณีลอยกระทง

#### ๘.๓ สถาบันและองค์กรทางศาสนา

- |             |   |      |
|-------------|---|------|
| - วัด       | ๒ | แห่ง |
| - สำนักสงฆ์ | ๑ | แห่ง |

### ๘. ทวีปยุทธธรรมชาติ

#### ๘.๑ คลอง มี ๑๓ แห่ง

- |                           |               |
|---------------------------|---------------|
| ๑. คลองสะตอน้อย           | ม. ๓,๗        |
| ๒. คลองวังจาม/คลองซากกราว | ม. ๑๑         |
| ๓. คลองสุกรี              | ม. ๑          |
| ๔. คลองมะโก้              | ม. ๔          |
| ๕. คลองอ่างเอ็ด           | ม. ๖          |
| ๖. คลองไหลต               | ม. ๖          |
| ๗. คลองสะตอใหญ่           | ม. ๗,๘        |
| ๘. คลองซก                 | ม. ๘          |
| ๙. คลองลำอ่อน             | ม. ๙          |
| ๑๐. คลองตกชี- คลองเวฬุ    | ม. ๑          |
| ๑๑. คลองเวฬุ              | ม. ๑,๒,๔,๕,๑๐ |
| ๑๒. คลองจอบ               | ม. ๔          |
| ๑๓. คลองมะลิ- คลองเวฬุ    | ม. ๑          |

#### ๘.๒ บึงและหนองน้ำ มี ๗ แห่ง

- |                  |       |
|------------------|-------|
| ๑. หนองหัวทุ่ง   | ม. ๑  |
| ๒. หนองตะโพน     | ม.๑   |
| ๓. หนองมะงัว     | ม.๑   |
| ๔. หนองนางนอน    | ม.๗   |
| ๕. บึงซัง        | ม. ๙  |
| ๖. หนองใหญ่      | ม. ๑๑ |
| ๗. หนองกระดุกลูน | ม. ๑๐ |

## ๙.๓ แหล่งน้ำที่สร้างขึ้น มี ๘๒ แห่ง

๑. ฝาย	๕	แห่ง
๒. บ่อโยก	๒๒	แห่ง
๓. สระน้ำสาธารณะ	๖	แห่ง
๔. อ่างเก็บน้ำ	๑	แห่ง
๕. บ่อน้ำตื้น	๕๒	แห่ง (มีทุกหมู่บ้าน)

## ส่วนที่ ๒

### ยุทธศาสตร์ขององค์กรปกครองส่วนท้องถิ่น

#### ๑. ความสัมพันธ์ระหว่างแผนพัฒนาระดับมหภาค

##### ๑.๑ แผนยุทธศาสตร์ชาติ ๒๐ ปี (พ.ศ. ๒๕๖๑ - ๒๕๘๐)

โดยที่รัฐธรรมนูญแห่งราชอาณาจักรไทย มาตรา ๖๕ กำหนดให้รัฐพึงจัดให้มียุทธศาสตร์ชาติเป็นเป้าหมายการพัฒนาประเทศอย่างยั่งยืน ตามหลักธรรมาภิบาลเพื่อใช้เป็นกรอบในการจัดทำแผนต่างๆให้สอดคล้องและบูรณาการกันเพื่อให้เกิดเป็นพลังผลักดันร่วมกันไปสู่เป้าหมายดังกล่าว โดยให้เป็นไปตามที่กำหนดในกฎหมายว่าด้วยการจัดทำยุทธศาสตร์ชาติ และต่อมาได้มีการตราพระราชบัญญัติการจัดทำยุทธศาสตร์ชาติ พ.ศ. ๒๕๖๐ มีผลบังคับใช้เมื่อวันที่ ๑ สิงหาคม ๒๕๖๐ โดยกำหนดให้มีการแต่งตั้งคณะกรรมการยุทธศาสตร์ชาติ เพื่อรับผิดชอบในการจัดทำร่างยุทธศาสตร์ชาติ กำหนดวิธีการการมีส่วนร่วมของประชาชนในการจัดทำร่างยุทธศาสตร์ชาติ ในการติดตามการตรวจสอบ และการประเมินผล รวมทั้งกำหนดมาตรการส่งเสริมและสนับสนุนให้ประชาชนทุกภาคส่วนดำเนินการให้สอดคล้องกับยุทธศาสตร์ชาติ

เพื่อให้เป็นไปตามที่กำหนดในพระราชบัญญัติการจัดทำ ยุทธศาสตร์ชาติ พ.ศ. ๒๕๖๐ คณะกรรมการยุทธศาสตร์ชาติได้แต่งตั้งคณะกรรมการจัดทำยุทธศาสตร์ชาติด้านต่างๆ รวม ๖ คณะอันประกอบด้วย คณะกรรมการจัดทำยุทธศาสตร์ชาติด้านความมั่นคง คณะกรรมการจัดทำยุทธศาสตร์ชาติด้านการสร้างความสามารถในการแข่งขัน คณะกรรมการจัดทำยุทธศาสตร์ชาติด้านการพัฒนาและเสริมสร้างศักยภาพทรัพยากรมนุษย์ คณะกรรมการจัดทำยุทธศาสตร์ชาติด้านการสร้างโอกาสและความเสมอภาคทางสังคม คณะกรรมการจัดทำยุทธศาสตร์ชาติด้านการสร้างการเติบโตบนคุณภาพชีวิตที่เป็นมิตรต่อสิ่งแวดล้อม และคณะกรรมการจัดทำยุทธศาสตร์ชาติด้านการปรับสมดุลและพัฒนาระบบการบริหารจัดการภาครัฐ เพื่อรับผิดชอบในการดำเนินการจัดทำร่างยุทธศาสตร์ชาติให้เป็นไปตามหลักเกณฑ์ วิธีการ และเงื่อนไขที่กำหนด ตลอดจนได้จัดให้มีการรับฟังความคิดเห็นของประชาชนและหน่วยงานของรัฐที่เกี่ยวข้องอย่างกว้างขวางเพื่อประกอบการพิจารณาจัดทำร่างยุทธศาสตร์ชาติตามที่กฎหมายกำหนดแล้ว

ยุทธศาสตร์ชาติ ๒๐ ปี (พ.ศ. ๒๕๖๑-๒๕๘๐) เป็นยุทธศาสตร์ชาติฉบับแรกของประเทศไทยตามรัฐธรรมนูญแห่งราชอาณาจักรไทย ซึ่งจะต้องนำไปสู่การปฏิบัติเพื่อให้ประเทศไทยบรรลุวิสัยทัศน์ “ประเทศไทยมีความมั่นคง มั่งคั่ง ยั่งยืน เป็นประเทศพัฒนาแล้ว ด้วยการพัฒนาตามหลักปรัชญาของเศรษฐกิจพอเพียง” ภายในช่วงเวลาดังกล่าว เพื่อความสุขของคนไทยทุกคน

สถานการณ์ แนวโน้ม วิสัยทัศน์ และเป้าหมายในการพัฒนาประเทศ

#### ๑. บทนำ

การพัฒนาประเทศไทยนับตั้งแต่แผนพัฒนาเศรษฐกิจและสังคมแห่งชาติ ฉบับที่ ๑ เป็นต้นมาได้ส่งผลให้ประเทศมีการพัฒนาในทุกมิติ ทั้งในด้านเศรษฐกิจที่ประเทศไทยได้รับการยกระดับเป็นประเทศในกลุ่มบนของกลุ่มประเทศระดับรายได้ปานกลาง ในด้านสังคมที่มีการพัฒนาคุณภาพชีวิตของประชาชนส่งผลให้ประเทศไทยหลุดพ้นจากการเป็นประเทศยากจน และในด้านสิ่งแวดล้อมที่ประเทศไทยมีข้อได้เปรียบในความหลากหลายเชิงนิเวศ อย่างไรก็ตาม ประเทศไทยยังมีความท้าทายต่อการพัฒนาที่สำคัญ อาทิ อัตราการขยายตัวทางเศรษฐกิจในปี ๒๕๖๐ ที่ร้อยละ ๓.๙ ถือว่าอยู่ในระดับต่ำกว่าศักยภาพ เมื่อเทียบกับร้อยละ ๖.๐ ต่อปีในช่วงเวลาเกือบ ๖ ทศวรรษที่ผ่านมา โดยมีสาเหตุหลักจากการชะลอตัวของการลงทุนภายในประเทศ

และสถานการณ์เศรษฐกิจโลกที่ยังไม่ฟื้นตัวได้เต็มที่โครงสร้างเศรษฐกิจไทยที่ยังไม่สามารถขับเคลื่อนด้วยนวัตกรรมได้อย่างเต็มประสิทธิภาพภาคบริการและภาคเกษตรมีผลิตภาพการผลิตในระดับต่ำ ขาดการนำเทคโนโลยีเข้ามาเพิ่มประสิทธิภาพในการผลิต ประกอบกับแรงงานไทยยังมีปัญหาเรื่องคุณภาพและสมรรถนะที่ไม่สอดคล้องกับความต้องการในการขับเคลื่อนการพัฒนาของประเทศ

นอกจากนั้น ศักยภาพและคุณภาพของประชากรไทยทุกช่วงวัยยังคงเป็นปัจจัยท้าทายสำคัญต่อการพัฒนาประเทศ แม้ว่าการเข้าถึงระบบบริการสาธารณสุข การศึกษา บริการสาธารณสุข โครงสร้างพื้นฐานต่างๆ และการคุ้มครองทางสังคมอื่น ๆ ของคนไทยมีความครอบคลุมเพิ่มมากขึ้น แต่ยังคงมีปัญหาระดับคุณภาพการให้บริการที่มีมาตรฐานแตกต่างกันระหว่างพื้นที่ ซึ่งเป็นหนึ่งในสาเหตุหลักที่ทำให้ประเทศไทยยังคงมีปัญหาค่าเฉลี่ยในหลายมิติ ขณะที่ปัญหาด้านความยากจนยังคงเป็นประเด็นท้าทายในการยกระดับการพัฒนาประเทศให้ประชาชนมีรายได้สูงขึ้นและแก้ปัญหาความเหลื่อมล้ำอย่างยั่งยืน ขณะเดียวกันการวางกลยุทธ์ระยะยาวในการฟื้นฟู การใช้ และการรักษาทรัพยากรอย่างบูรณาการเพื่อการพัฒนาประเทศที่ผ่านมายังขาดความชัดเจน ส่งผลให้ทรัพยากรธรรมชาติและสิ่งแวดล้อมของประเทศยังมีปัญหาการใช้อย่างสิ้นเปลืองและเสื่อมโทรมลงอย่างรวดเร็ว

ทั้งนี้ ปัญหาดังกล่าวข้างต้นมีสาเหตุส่วนหนึ่งมาจากประสิทธิภาพการบริหารจัดการภาครัฐ การพัฒนาประเทศขาดความต่อเนื่องและความยืดหยุ่นในการตอบสนองต่อความต้องการและปัญหาของประชาชน ขณะที่ความมั่นคงภายในประเทศยังมีหลายประเด็นที่ต้องเสริมสร้างให้เกิดความเข้มแข็ง ลดความขัดแย้งทางความคิด และอุดมการณ์ที่มีรากฐานมาจากความเหลื่อมล้ำ ความไม่เสมอภาค การขาดความเชื่อมั่นในกระบวนการยุติธรรม และปัญหาการขาดเสถียรภาพทางการเมืองตลอดจนส่งเสริมคนในชาติให้ยึดมั่นสถาบันหลักเป็นศูนย์รวมจิตใจให้เกิดความรักและความสามัคคี

ในขณะเดียวกัน การเปลี่ยนแปลงโครงสร้างประชากรที่มีสัดส่วนประชากรวัยแรงงานและวัยเด็กที่ลดลงและประชากรสูงอายุที่เพิ่มขึ้นอย่างต่อเนื่อง จะเป็นปัจจัยเสี่ยงสำคัญที่จะทำให้การพัฒนาประเทศในมิติต่าง ๆ มีความท้าทายมากขึ้น ทั้งในส่วนของเสถียรภาพทางการเงินการคลังของประเทศในการจัดสวัสดิการเพื่อดูแลผู้สูงอายุที่เพิ่มสูงขึ้น การลงทุนและการออม การเจริญเติบโตทางเศรษฐกิจของประเทศ ความมั่นคงทางสังคม การบริหารจัดการทรัพยากรธรรมชาติอย่างยั่งยืนซึ่งจะเป็นประเด็นท้าทายต่อการขับเคลื่อนประเทศไปสู่การเป็นประเทศพัฒนาแล้ว

## ๒. ปัจจัยและแนวโน้มที่คาดว่าจะส่งผลต่อการพัฒนาประเทศ

แม้ว่าประเทศไทยจะมีตำแหน่งที่ตั้งที่สามารถเป็นศูนย์กลางในการเชื่อมโยงในภูมิภาคและเป็นประตูสู่เอเชีย แต่การที่มีอาณาเขตติดกับประเทศเพื่อนบ้านหลายประเทศ ทำให้ปัญหาด้านเขตแดนกับประเทศเพื่อนบ้านยังคงเป็นความท้าทายด้านความมั่นคงในอนาคต นอกจากนี้ ประเทศไทยยังคงต้องให้ความสำคัญกับปัญหาด้านความมั่นคงอื่น ๆ ที่มีความซับซ้อน ละเอียดอ่อน และมีความเชื่อมโยงกันหลายมิติ ที่อาจเป็นประเด็นท้าทายต่อการสร้างบรรยากาศความไว้วางใจระหว่างรัฐกับประชาชนและระหว่างประชาชนกับประชาชน ซึ่งรวมถึงการสร้างสามัคคีของคนในชาติที่จะนำไปสู่การแก้ปัญหาความขัดแย้งระหว่างกลุ่มประชากรไทยที่มีแนวคิดและความเชื่อที่แตกต่างกันอย่างยั่งยืนนอกจากนี้ การขยายอิทธิพลและการเพิ่มบทบาทของประเทศมหาอำนาจ ที่อาจก่อให้เกิดการเปลี่ยนแปลงไปสู่ระบบหลายขั้วอำนาจ หรือเกิดการย้ายขั้วอำนาจทางเศรษฐกิจ ซึ่งอาจส่งผลกระทบต่อเสถียรภาพทางเศรษฐกิจของประเทศในอนาคต ขณะที่องค์กรที่ไม่ใช่รัฐ อาทิ องค์กรระหว่างประเทศ และบริษัทข้ามชาติ จะมีบทบาทมากขึ้นในการกำหนดกฎ ระเบียบ ทิศทางความสัมพันธ์และมาตรฐานสากลต่างๆ ทั้งในด้านความมั่นคง และเศรษฐกิจ

รวมทั้งการรวมกลุ่มเศรษฐกิจและการเปิดเสรีในภูมิภาคที่นำไปสู่ความเชื่อมโยงในทุกระบบ อาจก่อให้เกิดความเสี่ยงด้านอาชญากรรมข้ามชาติและเศรษฐกิจนอกระบบ รวมทั้งปัญหายาเสพติด การค้ามนุษย์ และการลักลอบเข้าเมือง

ในทางกลับกัน ความเปลี่ยนแปลงจากโลกาภิวัตน์และความก้าวหน้าทางวิทยาศาสตร์และเทคโนโลยีที่ได้รับการพัฒนาอย่างก้าวกระโดดจะก่อให้เกิดนวัตกรรมอย่างพลิกผัน อาทิ เทคโนโลยีปัญญาประดิษฐ์ อินเทอร์เน็ตในทุกสิ่ง การวิเคราะห์ข้อมูลขนาดใหญ่ หุ่นยนต์และโดรน เทคโนโลยีพันธุกรรมสมัยใหม่ และเทคโนโลยีทางการเงิน ซึ่งตัวอย่างแนวโน้มการพัฒนาเทคโนโลยีอย่างก้าวกระโดดเหล่านี้ คาดว่าจะเป็นปัจจัยสนับสนุนหลักที่ช่วยให้เศรษฐกิจโลกและเศรษฐกิจไทยมีแนวโน้มที่จะกลับมาขยายตัวได้เข้มแข็งขึ้น แนวโน้มสำคัญที่จำเป็นต้องมีการติดตามอย่างใกล้ชิด อาทิ การรวมกลุ่มทางการค้าและการลงทุนที่จะมีความหลากหลายเพิ่มมากขึ้น การแข่งขันที่คาดว่าจะรุนแรงขึ้นในการเพิ่มผลิตภาพและสร้างความหลากหลายของสินค้าและบริการที่ตอบโจทย์รูปแบบชีวิตใหม่ๆ

นอกจากนั้น ประเทศไทยคาดว่าจะเข้าสู่การเป็นสังคมสูงวัยระดับสุดยอดในปี ๒๕๗๔ จะก่อให้เกิดโอกาสใหม่ๆ ในการตอบสนองความต้องการของกลุ่มผู้บริโภครุ่นสูงวัยที่มีสัดส่วนเพิ่มขึ้นอย่างต่อเนื่อง รวมทั้งการคาดการณ์ว่าครอบครัวไทยจะมีขนาดเล็กลงและมีรูปแบบที่หลากหลายมากขึ้นประชากรในประเทศไทยจะมีช่วงอายุที่แตกต่างกันและจะมีกลุ่มคนช่วงอายุใหม่ๆ เพิ่มขึ้น ซึ่งจะส่งผลต่อทัศนคติและพฤติกรรมที่แตกต่างกัน ดังนั้น การเตรียมความพร้อมของประชากรให้มีคุณภาพและการนำเทคโนโลยีที่เหมาะสมมาใช้ในการผลิตและการบริการของประเทศจะเป็นความท้าทายสำคัญในระยะต่อไป

ในขณะเดียวกัน โครงสร้างประชากรที่เข้าสู่สังคมสูงวัย อาจทำให้เกิดความต้องการแรงงานต่างชาติเพิ่มมากขึ้นเพื่อทดแทนจำนวนแรงงานไทยที่ลดลง ซึ่งปัจจัยด้านการเปิดเสรีในภูมิภาคและความก้าวหน้าของการพัฒนาระบบคมนาคมขนส่งในภูมิภาคจะทำให้การเคลื่อนย้ายแรงงานและการย้ายถิ่นมีความสะดวกมากขึ้น และเป็นปัจจัยสำคัญที่จะทำให้เกิดการเคลื่อนย้ายประชากรเข้าออกประเทศเพิ่มมากขึ้น โดยเฉพาะในกลุ่มประชากรที่มีศักยภาพซึ่งมีแนวโน้มในการเคลื่อนย้ายไปเรียนหรือทำงานในทั่วทุกมุมโลกสูงขึ้น ทั้งนี้ การย้ายถิ่นส่วนใหญ่มีวัตถุประสงค์เพื่อแสวงหาโอกาสทางเศรษฐกิจที่ดีขึ้น จึงอาจจะเป็นไปได้ที่ประเทศไทยจะยังคงเป็นประเทศผู้รับของประชากรจากประเทศเพื่อนบ้านขณะที่ประชากรไทยโดยเฉพาะแรงงานทักษะอาจมีแรงจูงใจในการย้ายถิ่นไปยังประเทศที่มีระดับการพัฒนาที่ดีกว่า อาจทำให้การแย่งชิงแรงงานมีความรุนแรงมากขึ้น ซึ่งจะยิ่งทำให้เกิดความเสี่ยงต่อการเจริญเติบโตทางเศรษฐกิจและการเปลี่ยนแปลงของบริบทสังคมไทย

นอกจากนี้ ผลกระทบจากการเปลี่ยนแปลงสภาพภูมิอากาศคาดว่าจะมีความรุนแรงมากขึ้นทั้งในเชิงความผันผวน ความถี่ และขอบเขตที่กว้างขวางมากขึ้น ซึ่งจะสร้างความเสียหายต่อชีวิตและทรัพย์สิน ระบบโครงสร้างพื้นฐานที่จำเป็น ตลอดจนระบบผลิตทางการเกษตรที่สัมพันธ์ต่อเนื่องกับความมั่นคงด้านอาหารและน้ำ ขณะที่ระบบนิเวศต่างๆ มีแนวโน้มเสื่อมโทรมลง และมีความเป็นไปได้ค่อนข้างสูงในการสูญเสียความสามารถในการรองรับความต้องการของมนุษย์ได้อย่างมีประสิทธิภาพอย่างไรก็ดี ระดับความรุนแรงของผลกระทบอันเกิดจากการเปลี่ยนแปลงภูมิอากาศโลกและความเสื่อมโทรมของระบบนิเวศต่าง ๆ ดังกล่าวที่แต่ละประเทศจะต้องเผชิญจะมีความแตกต่างกัน ทำให้การเป็นสังคมสีเขียวการรักษาและบริหารจัดการทรัพยากรธรรมชาติและสิ่งแวดล้อมอย่างบูรณาการจะได้รับความสำคัญและความสนใจจากนานาประเทศรวมทั้งประเทศไทยเพิ่มมากขึ้น พลังงานทดแทนและพลังงานทางเลือก รวมถึงการสร้างสมดุลความมั่นคงด้านพลังงานและอาหารมีแนวโน้มที่จะมีความสำคัญเพิ่มมากขึ้นกฎระเบียบและข้อตกลงด้านสิ่งแวดล้อมจะมีความเข้มข้นและเข้มงวดขึ้น โดยกรอบการพัฒนาตามข้อตกลงระหว่างประเทศต่างๆ ที่สำคัญ เช่น เป้าหมายการพัฒนาที่ยั่งยืน และบันทึกความตกลงปารีสจะได้รับการนำไปปฏิบัติอย่างจริงจังมากยิ่งขึ้น

แนวโน้มเหล่านี้จะก่อให้เกิดความท้าทายต่อการพัฒนาประเทศในหลายมิติ ทั้งในส่วนของการทำงานและอาชีพ สาขากการผลิตและบริการใหม่ๆ ความมั่นคงของประเทศอันเกิดจากภัยคุกคามและความเสี่ยงด้านอื่นๆ ที่ซับซ้อนขึ้น อาชญากรรมไซเบอร์ รูปแบบการก่อสงครามที่ใช้เทคโนโลยีเป็นเครื่องมือ การเคลื่อนย้ายอย่างเสรีและรวดเร็วของผู้คน เงินทุน ข้อมูลข่าวสาร องค์กรความรู้ เทคโนโลยีและสินค้าและบริการ การปรับตัวต่อการเปลี่ยนแปลงสภาพภูมิอากาศที่รวดเร็วและคาดการณ์ได้ยากการเกิดขึ้นของโรคระบาด และโรคอุบัติใหม่ที่จะส่งผลให้การเฝ้าระวังด้านการสาธารณสุขในประเทศมีความสำคัญมากขึ้น อาจนำไปสู่ปัญหาความเหลื่อมล้ำที่ทวีความรุนแรงมากขึ้นได้ หากไม่มีมาตรการที่มีประสิทธิภาพในการป้องกันและรองรับผลกระทบต่างๆ ที่คาดว่าจะเกิดขึ้น ซึ่งรวมถึงการเตรียมความพร้อมเพื่อรองรับการเปลี่ยนแปลงทางเทคโนโลยีและนวัตกรรมแบบพลิกผันที่จะเกิดขึ้นอย่างรวดเร็ว โดยเฉพาะอย่างยิ่งหากการเข้าถึงเทคโนโลยี โครงสร้างพื้นฐาน และองค์ความรู้สมัยใหม่มีระดับความแตกต่างกันระหว่างกลุ่มประชากรต่างๆ โดยการเปลี่ยนแปลงทางเทคโนโลยีและนวัตกรรมดังกล่าวจะส่งผลต่อทั้งการจ้างงานและอาชีพที่จะมีรูปแบบและลักษณะงานที่เปลี่ยนไป มีความต้องการแรงงานที่มีสมรรถนะสูงเพิ่มมากขึ้น หลายอาชีพอาจหายไปจากตลาดงานในปัจจุบันและบางอาชีพจะถูกทดแทนด้วยระบบอัตโนมัติโดยเฉพาะอาชีพที่ต้องการทักษะระดับต่ำ ก่อให้เกิดความเครียดต่อความมั่นคงและคุณภาพชีวิตของประชาชนที่ปรับตัวไม่ทันหรือขาดความรู้และทักษะที่ทันกับยุคสมัยที่เปลี่ยนแปลงไปกระแสโลกาภิวัตน์ที่จะทำให้เกิดการพัฒนาขยายความเป็นเมือง วิถีชีวิตที่เปลี่ยนไปอย่างรวดเร็ว รวมทั้งการเปลี่ยนแปลงทางสภาพภูมิอากาศที่อาจจะมีผลกระทบรุนแรงมากขึ้น ซึ่งปัจจัยทั้งหมดดังกล่าวจะส่งผลให้ปัญหาความยากจนและความเหลื่อมล้ำของประเทศมีความซับซ้อนมากยิ่งขึ้น

จากปัจจัยและแนวโน้มที่คาดว่าจะส่งผลต่อการขับเคลื่อนการพัฒนาประเทศในมิติต่างๆข้างต้น เห็นได้ว่าบริบทและสภาพแวดล้อมทั้งภายในและภายนอกประเทศมีแนวโน้มที่จะเปลี่ยนแปลงอย่างรวดเร็ว มีพลวัตสูง และมีความซับซ้อนหลากหลายมิติ ซึ่งจะส่งผลต่ออนาคตการพัฒนาประเทศอย่างมาก ดังนั้นการพัฒนาประเทศจึงจำเป็นต้องมียุทธศาสตร์การพัฒนาที่ครอบคลุมทุกมิติและทุกด้าน การพัฒนาที่เกี่ยวข้อง มีความร่วมมือในลักษณะประชารัฐจากภาคส่วนต่างๆ ในรูปแบบของหุ้นส่วนการพัฒนาที่เป็นการดำเนินงานอย่างบูรณาการเนื่องจากทุกมิติการพัฒนามีความเกี่ยวข้องซึ่งกันและกัน โดยประเทศไทยจำเป็นต้องมีทรัพยากรมนุษย์ที่มีคุณภาพ มีความรู้ สมรรถนะ และทักษะที่สอดคล้องกับการเปลี่ยนแปลงต่างๆ สามารถรู้เท่าทันและปรับตัวให้สามารถดำเนินชีวิตได้อย่างมีความสุข มีอาชีพที่มั่นคง สร้างรายได้ ท่ามกลางความเปลี่ยนแปลงกฎเกณฑ์และกติกาใหม่ๆ และมาตรฐานที่สูงขึ้น โดยเฉพาะในโลกที่มีการเปลี่ยนแปลงอย่างรวดเร็วซึ่งจำเป็นต้องมีการพัฒนาระบบและปัจจัยส่งเสริมต่าง ๆ ที่เกี่ยวข้องไปพร้อมกัน ทั้งในส่วนของระบบการเรียนการสอน และการพัฒนาทักษะฝีมือที่สอดคล้องกันกับการพัฒนาของคนในแต่ละช่วงวัย ระบบบริการสาธารณะ โครงสร้างพื้นฐาน รวมทั้งการให้ความสำคัญกับการส่งเสริมเทคโนโลยีและนวัตกรรม เพื่อให้ประเทศไทยสามารถยกระดับเป็นเจ้าของเทคโนโลยีและนวัตกรรมก้าวทันโลก จากการต่อยอดการพัฒนาบนพื้นฐานนโยบายไทยแลนด์ ๔.๐ ส่งผลให้เกิดการสร้างห่วงโซ่มูลค่าทางเศรษฐกิจในทั้งภาคอุตสาหกรรม ภาคเกษตรและภาคบริการ กระจายผลประโยชน์จากการพัฒนา ลดปัญหาความเหลื่อมล้ำ และนำไปสู่การเสริมสร้างคุณภาพชีวิตของประชาชนทุกภาคส่วน

นอกจากนี้ ประเทศไทยต้องให้ความสำคัญกับการสร้างสมดุลความมั่นคงด้านพลังงานและอาหาร การรักษาไว้ซึ่งความหลากหลายเชิงนิเวศ การส่งเสริมการค้าเสรีและธุรกิจ และการพัฒนาและขยายความเป็นเมืองที่เติบโตอย่างต่อเนื่องที่เป็นมิตรต่อสิ่งแวดล้อม พร้อมกับการมีข้อกำหนดของรูปแบบและกฎเกณฑ์ที่เกี่ยวข้องกับลักษณะการใช้พื้นที่ที่ชัดเจน ขณะที่การพัฒนาโครงสร้างพื้นฐานและระบบโลจิสติกส์ กฎหมาย ระบบภาษีต้องมีกลยุทธ์การพัฒนาที่สามารถอำนวยความสะดวกและส่งเสริมให้ประเทศมีศักยภาพการแข่งขันที่สูงขึ้น และสามารถใช้จุดแข็งในเรื่องตำแหน่งที่ตั้งทางภูมิศาสตร์ของประเทศให้เกิดประโยชน์ต่อการพัฒนาประเทศมากขึ้น รวมทั้งให้

ความสำคัญของการรวมกลุ่มความร่วมมือกับนานาประเทศในระดับภูมิภาคและระดับโลก เพื่อกระชับและสร้างสัมพันธ์ไมตรี เสริมสร้างความสัมพันธ์ทางการทูต ซึ่งจะก่อให้เกิดการสร้างพลังทางเศรษฐกิจและรักษาความมั่นคงของประเทศ โดยจำเป็นต้องสร้างความพร้อมในการที่จะยกระดับมาตรฐานและมีการปฏิบัติให้เป็นไปตามระเบียบกติกาสากลในด้านต่างๆ ขณะเดียวกันประเทศไทยจำเป็นต้องเร่งให้มีการปฏิรูประบบราชการและการเมืองเพื่อให้เกิดการบริหารราชการที่ดีและมีเสถียรภาพทางการเมือง มีการส่งเสริมคนในชาติให้ยึดมั่นสถาบันหลักเป็นศูนย์รวมจิตใจ เพื่อให้เกิดความรักความสามัคคี และลดความขัดแย้งภายในประเทศ โดยที่นโยบายการพัฒนาต่างๆ จำเป็นต้องคำนึงถึงความสอดคล้องกับโครงสร้างและลักษณะพฤติกรรมของประชากรที่อาจจะมีความแตกต่างจากปัจจุบันมากขึ้น

ดังนั้น ภายใต้เงื่อนไขโครงสร้างประชากร โครงสร้างเศรษฐกิจ สภาพสังคม สภาพภูมิอากาศ สิ่งแวดล้อม และปัจจัยการพัฒนาต่างๆ ที่เกี่ยวข้อง ส่งผลให้ประเทศไทยจำเป็นต้องมีการวางแผนการพัฒนาที่รอบคอบและครอบคลุม อย่างไรก็ตาม หลายประเด็นพัฒนาเป็นเรื่องที่ต้องใช้ระยะเวลาในการดำเนินงานเพื่อให้เกิดการปรับตัวซึ่งจะต้องหยั่งรากลึกลงไปถึงการเปลี่ยนแปลงในเชิงโครงสร้างการขับเคลื่อนการพัฒนาให้ประเทศเจริญก้าวหน้าไปในอนาคตจึงจำเป็นต้องกำหนดวิสัยทัศน์ในระยะยาวที่ต้องบรรลุ พร้อมทั้งแนวยุทธศาสตร์หลักในด้านต่างๆ เพื่อเป็นกรอบในการขับเคลื่อนการพัฒนาอย่างบูรณาการบนพื้นฐานประชาธิปไตยอย่างกระตือรือร้นและจุดเด่นของประเทศ และปรับปรุงแก้ไขจุดอ่อนและจุดด้อยต่าง ๆ อย่างเป็นระบบ โดยยุทธศาสตร์ชาติจะเป็นเป้าหมายใหญ่ในการขับเคลื่อนประเทศ และถ่ายทอดไปสู่แผนในระดับอื่น ๆ เพื่อนำไปสู่การปฏิบัติทั้งในระดับยุทธศาสตร์ ภารกิจและพื้นที่ ซึ่งรวมถึงพื้นที่พิเศษต่างๆ อาทิ เขตเศรษฐกิจพิเศษชายแดน เขตพัฒนาพิเศษภาคตะวันออกเพื่อให้เกิดการพัฒนาประเทศสามารถดำเนินการได้อย่างมั่นคง มั่งคั่ง และ ยั่งยืน

### ๓. วิสัยทัศน์ประเทศไทย

“ประเทศไทยมีความมั่นคง มั่งคั่ง ยั่งยืน เป็นประเทศพัฒนาแล้ว ด้วยการพัฒนาตามหลักปรัชญาของเศรษฐกิจพอเพียง” หรือเป็นคติพจน์ประจำชาติว่า “มั่นคง มั่งคั่ง ยั่งยืน” เพื่อสนองต่อผลประโยชน์แห่งชาติ อันได้แก่ การมีเอกราช อธิปไตย การดำรงอยู่อย่างมั่นคง และยั่งยืนของสถาบันหลักของชาติและประชาชน จากภัยคุกคามทุกรูปแบบ การอยู่ร่วมกันในชาติอย่างสันติสุขเป็นปึกแผ่น มีความมั่นคงทางสังคมท่ามกลางพหุสังคม และการมีเกียรติและศักดิ์ศรีของความเป็นมนุษย์ความเจริญเติบโตของชาติ ความเป็นธรรมและความอยู่ดีมีสุขของประชาชน ความยั่งยืนของฐานทรัพยากรธรรมชาติสิ่งแวดล้อม ความมั่นคงทางพลังงานและอาหาร ความสามารถในการรักษาผลประโยชน์ของชาติภายใต้การเปลี่ยนแปลงของสภาวะแวดล้อมระหว่างประเทศ และการอยู่ร่วมกันอย่างสันติประสานสอดคล้องกันด้านความมั่นคงในประชาคมอาเซียนและประชาคมโลกอย่างมีเกียรติและศักดิ์ศรี

ความมั่นคง หมายถึง การมีความมั่นคงปลอดภัยจากภัยและการเปลี่ยนแปลงทั้งภายในประเทศและภายนอกประเทศในทุกระดับ ทั้งระดับประเทศ สังคม ชุมชน ครัวเรือน และปัจเจกบุคคล และมีความมั่นคงในทุกมิติ ทั้งมิติทางการทหาร เศรษฐกิจ สังคม สิ่งแวดล้อม และการเมือง เช่น ประเทศมีความมั่นคงในเอกราชและอธิปไตย มีการปกครองระบอบประชาธิปไตยที่มีพระมหากษัตริย์ทรงเป็นประมุข สถาบันชาติ ศาสนา พระมหากษัตริย์มีความเข้มแข็งเป็นศูนย์กลางและเป็นที่ยึดเหนี่ยวจิตใจของประชาชน มีระบบการเมืองที่มั่นคงเป็นกลไกที่นำไปสู่การบริหารประเทศที่ต่อเนื่องและโปร่งใสตามหลักธรรมาภิบาล สังคมมีความปรองดองและความสามัคคี สามารถผนึกกำลังเพื่อพัฒนาประเทศ ชุมชนมีความเข้มแข็ง ครอบครัวมีความอบอุ่น ประชาชนมีความมั่นคงในชีวิต มีงานและรายได้ที่มั่นคง พอเพียงกับการดำรงชีวิต มีการออมสำหรับวัยเกษียณ ความมั่นคงของอาหาร พลังงาน และน้ำ มีที่อยู่อาศัยและความปลอดภัยในชีวิตทรัพย์สิน

**ความมั่นคง** หมายถึง ประเทศไทยมีการขยายตัวของเศรษฐกิจอย่างต่อเนื่องและมีความยั่งยืนจนเข้าสู่กลุ่มประเทศรายได้สูง ความเหลื่อมล้ำของการพัฒนาลดลง ประชากรมีความอยู่ดีมีสุขได้รับผลประโยชน์จากการพัฒนาอย่างเท่าเทียมกันมากขึ้น และมีการพัฒนาอย่างทั่วถึงทุกภาคส่วนมีคุณภาพชีวิตตามมาตรฐานขององค์การสหประชาชาติ ไม่มีประชาชนที่อยู่ในภาวะความยากจนเศรษฐกิจในประเทศมีความเข้มแข็ง ขณะเดียวกันต้องมีความสามารถในการแข่งขันกับประเทศต่างๆทั้งในตลาดโลกและตลาดภายในประเทศเพื่อให้สามารถสร้างรายได้ทั้งจากภายในและภายนอกประเทศตลอดจนมีการสร้างฐานเศรษฐกิจและสังคมแห่งอนาคตเพื่อให้สอดคล้องกับบริบทการพัฒนาที่เปลี่ยนแปลงไป และประเทศไทยมีบทบาทที่สำคัญในเวทีโลก และมีความสัมพันธ์ทางเศรษฐกิจและการค้าอย่างแน่นแฟ้นกับประเทศในภูมิภาคเอเชีย เป็นจุดสำคัญของการเชื่อมโยงในภูมิภาค ทั้งการคมนาคมขนส่ง การผลิต การค้า การลงทุน และการทำธุรกิจ เพื่อให้เป็นพลังในการพัฒนา นอกจากนี้ยังมีความสมบูรณ์ในทุนที่จะสามารถสร้างการพัฒนาต่อเนื่องไปได้ ได้แก่ ทุนมนุษย์ ทุนทางปัญญาทุนทางการเงิน ทุนที่เป็นเครื่องมือเครื่องจักร ทุนทางสังคม และทุนทรัพยากรธรรมชาติและสิ่งแวดล้อม

**ความยั่งยืน** หมายถึง การพัฒนาที่สามารถสร้างความเจริญ รายได้ และคุณภาพชีวิตของประชาชนให้เพิ่มขึ้นอย่างต่อเนื่อง ซึ่งเป็นการเจริญเติบโตของเศรษฐกิจที่อยู่บนหลักการใช้ การรักษาและการฟื้นฟูฐานทรัพยากรธรรมชาติอย่างยั่งยืน ไม่ใช้ทรัพยากรธรรมชาติจนเกินพอดี ไม่สร้างมลภาวะต่อสิ่งแวดล้อมจนเกินความสามารถในการรองรับและเยียวยาของระบบนิเวศ การผลิตและการบริโภคเป็นมิตรกับสิ่งแวดล้อม และสอดคล้องกับเป้าหมายการพัฒนาที่ยั่งยืน ทรัพยากรธรรมชาติมีความอุดมสมบูรณ์มากขึ้นและสิ่งแวดล้อมมีคุณภาพดีขึ้น คนมีความรับผิดชอบต่อสังคม มีความเอื้ออาทร เสียสละเพื่อผลประโยชน์ส่วนรวม รัฐบาลมีนโยบายที่มุ่งประโยชน์ส่วนรวมอย่างยั่งยืนและให้ความสำคัญกับการมีส่วนร่วมของประชาชน และทุกภาคส่วนในสังคมยึดถือและปฏิบัติตามหลักปรัชญาของเศรษฐกิจพอเพียงเพื่อการพัฒนาอย่างสมดุล มีเสถียรภาพ และยั่งยืน

โดยมีเป้าหมายการพัฒนาประเทศ คือ “ประเทศชาติมั่นคง ประชาชนมีความสุขเศรษฐกิจพัฒนาอย่างต่อเนื่อง สังคมเป็นธรรม ฐานทรัพยากรธรรมชาติยั่งยืน” โดยยกระดับศักยภาพของประเทศในหลากหลายมิติ พัฒนาคนในทุกมิติและในทุกช่วงวัยให้เป็นคนดี เก่ง และมีคุณภาพ สร้างโอกาสและความเสมอภาคทางสังคม สร้างการเติบโตบนคุณภาพชีวิตที่เป็นมิตรกับสิ่งแวดล้อม และมีภาครัฐของประชาชนเพื่อประชาชนและประโยชน์ส่วนรวม โดยการประเมินผลการพัฒนาตามยุทธศาสตร์ชาติ ประกอบด้วย

- ๑) ความอยู่ดีมีสุขของคนไทยและสังคมไทย
- ๒) ชีตความสามารถในการแข่งขัน การพัฒนาเศรษฐกิจ และการกระจายรายได้
- ๓) การพัฒนาทรัพยากรมนุษย์ของประเทศ
- ๔) ความเท่าเทียมและความเสมอภาคของสังคม
- ๕) ความหลากหลายทางชีวภาพ คุณภาพสิ่งแวดล้อม และความยั่งยืนของทรัพยากรธรรมชาติ
- ๖) ประสิทธิภาพการบริหารจัดการและการเข้าถึงการให้บริการของภาครัฐ

#### ๔. ประเด็นยุทธศาสตร์ชาติ

##### ๔.๑ ยุทธศาสตร์ชาติด้านความมั่นคง

- (๑) การรักษาความสงบภายในประเทศ
- (๒) การป้องกันและแก้ไขปัญหาที่มีผลกระทบต่อความมั่นคง
- (๓) การพัฒนาศักยภาพของประเทศให้พร้อมเผชิญภัยคุกคามที่กระทบต่อความมั่นคงของชาติ
- (๔) การบูรณาการความร่วมมือด้านความมั่นคงกับอาเซียนและนานาชาติ รวมถึงองค์กรภาครัฐและ

ที่มีใช้ภาครัฐ

- (๕) การพัฒนากลไกการบริหารจัดการความมั่นคงแบบองค์รวม

#### ๔.๒ ยุทธศาสตร์ชาติด้านการสร้างความสามารถในการแข่งขัน

- (๑) การเกษตรสร้างมูลค่า
- (๒) อุตสาหกรรมและบริการแห่งอนาคต
- (๓) สร้างความหลากหลายด้านการท่องเที่ยว
- (๔) โครงสร้างพื้นฐาน เชื่อมไทย เชื่อมโลก
- (๕) พัฒนาเศรษฐกิจบนพื้นฐานผู้ประกอบการยุคใหม่

#### ๔.๓ ยุทธศาสตร์ชาติด้านการพัฒนาและเสริมสร้างศักยภาพทรัพยากรมนุษย์

- (๑) การปรับเปลี่ยนค่านิยมและวัฒนธรรม
- (๒) การพัฒนาศักยภาพคนตลอดช่วงชีวิต
- (๓) ปฏิรูปกระบวนการเรียนรู้ที่ตอบสนองต่อการเปลี่ยนแปลงในศตวรรษที่ ๒๑
- (๔) การตระหนักถึงพหุปัญญาของมนุษย์ที่หลากหลาย
- (๕) การเสริมสร้างให้คนไทยมีสุขภาวะที่ดี
- (๖) การสร้างสภาพแวดล้อมที่เอื้อต่อการพัฒนาและเสริมสร้างศักยภาพทรัพยากรมนุษย์
- (๗) การเสริมสร้างศักยภาพการกีฬาในการสร้างคุณค่าทางสังคมและพัฒนาประเทศ

#### ๔.๔ ยุทธศาสตร์ชาติด้านการสร้างโอกาสและความเสมอภาคทางสังคม

- (๑) การลดความเหลื่อมล้ำ สร้างความเป็นธรรมในทุกมิติ
- (๒) การกระจายศูนย์กลางความเจริญทางเศรษฐกิจ สังคม และเทคโนโลยี
- (๓) การเสริมสร้างพลังทางสังคม
- (๔) การเพิ่มขีดความสามารถของชุมชนท้องถิ่นในการพัฒนา การพึ่งตนเองและการจัดการตนเอง

#### ๔.๕ ยุทธศาสตร์ชาติด้านการสร้างการเติบโตบนคุณภาพชีวิตที่เป็นมิตรกับสิ่งแวดล้อม

- (๑) สร้างการเติบโตอย่างยั่งยืนบนสังคมเศรษฐกิจสีเขียว
- (๒) สร้างการเติบโตอย่างยั่งยืนบนสังคมเศรษฐกิจภาคทะเล
- (๓) สร้างการเติบโตอย่างยั่งยืนบนสังคมที่เป็นมิตรต่อสภาพภูมิอากาศ
- (๔) พัฒนาพื้นที่เมือง ชนบท เกษตรกรรมและอุตสาหกรรมเชิงนิเวศ มุ่งเน้นความเป็นเมืองที่เติบโตอย่างต่อเนื่อง
- (๕) พัฒนาความมั่นคงน้ำ พลังงาน และเกษตรที่เป็นมิตรต่อสิ่งแวดล้อม
- (๖) ยกระดับกระบวนการทัศน์เพื่อกำหนดอนาคตประเทศ

#### ๔.๖ ยุทธศาสตร์ชาติด้านการปรับสมดุลและพัฒนาระบบการบริหารจัดการภาครัฐ

- (๑) ภาครัฐที่ยึดประชาชนเป็นศูนย์กลาง ตอบสนองความต้องการ และให้บริการอย่างสะดวก รวดเร็ว โปร่งใส
- (๒) ภาครัฐบริหารงานแบบบูรณาการโดยมียุทธศาสตร์ชาติเป็นเป้าหมายและเชื่อมโยงการพัฒนาในทุกระดับ ทุกประเด็น ทุกภารกิจ และทุกพื้นที่
- (๓) ภาครัฐมีขนาดเล็กลง เหมาะสมกับการกิจ ส่งเสริมให้ประชาชนและทุกภาคส่วนมีส่วนร่วมในการพัฒนาประเทศ
- (๔) ภาครัฐมีความทันสมัย

- (๕) บุคลากรภาครัฐเป็นคนดีและเก่ง ยึดหลักคุณธรรม จริยธรรม มีจิตสำนึก มีความสามารถสูง มุ่งมั่น และเป็นมืออาชีพ
- (๖) ภาครัฐมีความโปร่งใส ปลอดการทุจริตและประพฤติมิชอบ
- (๗) กฎหมายมีความสอดคล้องเหมาะสมกับบริบทต่าง ๆ และมีเท่าที่จำเป็น
- (๘) กระบวนการยุติธรรมเคารพสิทธิมนุษยชนและปฏิบัติต่อประชาชนโดยเสมอภาค

## ๑.๒ แผนพัฒนาเศรษฐกิจและสังคมแห่งชาติ ฉบับที่ ๑๒ (พ.ศ. ๒๕๖๐ - ๒๕๖๔)

แผนพัฒนาเศรษฐกิจและสังคมแห่งชาติ ฉบับที่ ๑๒ (พ.ศ. ๒๕๖๐ - ๒๕๖๔) ได้จัดทำขึ้นในช่วงเวลาของการปฏิรูปประเทศและสถานการณ์โลกที่เปลี่ยนแปลงอย่างรวดเร็วและเชื่อมโยงกันใกล้ชิดกันมากขึ้น โดยได้น้อมนำหลัก “ปรัชญาของเศรษฐกิจพอเพียง” มาเป็นปรัชญานำทางในการพัฒนาประเทศต่อเนื่องจากแผนพัฒนาฯ ฉบับที่ ๙-๑๑ เพื่อเสริมสร้างภูมิคุ้มกันและช่วยให้สังคมไทยสามารถยืนหยัดอยู่ได้อย่างมั่นคง เกิดภูมิคุ้มกัน และมีการบริหารจัดการความเสี่ยงอย่างเหมาะสม ส่งผลให้การพัฒนาประเทศสู่ความสมดุลและยั่งยืน

ในการจัดทำแผนพัฒนาฯ ฉบับที่ ๑๒ ครั้งนี้ สำนักงานคณะกรรมการพัฒนาการเศรษฐกิจและสังคมแห่งชาติ (สศช.) ได้จัดทำบนพื้นฐานของกรอบยุทธศาสตร์ชาติ ๒๐ ปี (พ.ศ. ๒๕๖๐ - ๒๕๗๙) ซึ่งเป็นแผนหลักของการพัฒนาประเทศ และเป้าหมายการพัฒนาที่ยั่งยืน (Sustainable Development Goals: SDGs) รวมทั้งการปรับโครงสร้างประเทศไทยไปสู่ประเทศไทย ๔.๐ ตลอดจนประเด็นการปฏิรูปประเทศ นอกจากนั้น ได้ให้ความสำคัญกับการมีส่วนร่วมของภาคีการพัฒนาทุกภาคส่วน ทั้งในระดับกลุ่มอาชีพ ระดับภาค และระดับประเทศในทุกขั้นตอนของแผนฯ อย่างกว้างขวางและต่อเนื่อง เพื่อร่วมกันกำหนดวิสัยทัศน์และ ทิศทางการพัฒนาประเทศ รวมทั้งร่วมจัดทำรายละเอียดยุทธศาสตร์ของแผนฯ เพื่อมุ่งสู่ “ความมั่นคง มั่งคั่ง และยั่งยืน”

การพัฒนาประเทศในระยะแผนพัฒนาฯ ฉบับที่ ๑๒ จึงเป็นจุดเปลี่ยนที่สำคัญในการเชื่อมต่อกับยุทธศาสตร์ชาติ ๒๐ ปี ในลักษณะการแปลงยุทธศาสตร์ระยะยาวสู่การปฏิบัติ โดยในแต่ละยุทธศาสตร์ของแผนพัฒนาฯ ฉบับที่ ๑๒ ได้กำหนดประเด็นการพัฒนา พร้อมทั้งแผนงาน/โครงการสำคัญที่ต้องดำเนินการให้เห็นผลเป็นรูปธรรมในช่วง ๕ ปีแรกของการขับเคลื่อนยุทธศาสตร์ชาติ เพื่อเตรียมความพร้อมคน สังคม และระบบเศรษฐกิจของประเทศให้สามารถปรับตัวรองรับผลกระทบจากการเปลี่ยนแปลงได้อย่างเหมาะสม ขณะเดียวกัน ยังได้กำหนดแนวคิดและกลไกการขับเคลื่อนและติดตามประเมินผลที่ชัดเจน เพื่อกำกับให้การพัฒนาเป็นไปอย่างมีทิศทางและเกิดประสิทธิภาพ นำไปสู่การพัฒนาเพื่อประโยชน์สุขที่ยั่งยืนของสังคมไทย

### ๑. ภาพรวมการพัฒนาในช่วงแผนพัฒนาฯ ฉบับที่ ๑๒

#### ๑.๑ หลักการ

๑.๒ จุดเปลี่ยนสำคัญในแผนพัฒนาเศรษฐกิจและสังคมฉบับที่ ๑๒

๑.๓ ประเด็นพัฒนาหลักที่สำคัญในช่วงแผนพัฒนาฯ ฉบับที่ ๑๒

### ๒. การประเมินสภาพแวดล้อมการพัฒนาประเทศ

๒.๑ สถานการณ์และแนวโน้มภายนอก

๒.๒ สถานการณ์และแนวโน้มภายใน

### ๓. วัตถุประสงค์และเป้าหมายการพัฒนาในช่วงแผนพัฒนาฯ ฉบับที่ ๑๒

๓.๑. วัตถุประสงค์

๓.๒. เป้าหมายรวม

#### ๔. ยุทธศาสตร์การพัฒนาประเทศ

ยุทธศาสตร์ในแผนพัฒนาฯ ฉบับที่ ๑๒ มีทั้งหมด ๑๐ ยุทธศาสตร์ โดยมี ๖ ยุทธศาสตร์ตามกรอบยุทธศาสตร์ชาติ ๒๐ ปี และอีก ๔ ยุทธศาสตร์ที่เป็นปัจจัยสนับสนุน ดังนี้

- ๔.๑ ยุทธศาสตร์การเสริมสร้างและพัฒนาศักยภาพทุนมนุษย์
- ๔.๒ ยุทธศาสตร์การสร้างความเป็นธรรมและลดความเหลื่อมล้ำในสังคม
- ๔.๓ ยุทธศาสตร์การสร้างความเข้มแข็งทางเศรษฐกิจและแข่งขันได้อย่างยั่งยืน
- ๔.๔ ยุทธศาสตร์การเติบโตที่เป็นมิตรกับสิ่งแวดล้อมเพื่อการพัฒนาที่ยั่งยืน
- ๔.๕ ยุทธศาสตร์การเสริมสร้างความมั่นคงแห่งชาติเพื่อการพัฒนาประเทศสู่ความมั่งคั่ง

และยั่งยืน

๔.๖ ยุทธศาสตร์การบริหารจัดการในภาครัฐ การป้องกันการทุจริตประพฤติมิชอบ และธรรมาภิบาลในสังคมไทย

- ๔.๗ ยุทธศาสตร์การพัฒนาโครงสร้างพื้นฐานและระบบโลจิสติกส์
- ๔.๘ ยุทธศาสตร์การพัฒนาวิทยาศาสตร์ เทคโนโลยี วิจัย และนวัตกรรม
- ๔.๙ ยุทธศาสตร์การพัฒนาภาค เมือง และพื้นที่เศรษฐกิจ
- ๔.๑๐ ยุทธศาสตร์ความร่วมมือระหว่างประเทศเพื่อการพัฒนา

#### ๕. การขับเคลื่อนแผนพัฒนาฯ ฉบับที่ ๑๒ สู่การปฏิบัติ

- ๕.๑ หลักการ
- ๕.๒ แนวทางขับเคลื่อนแผนพัฒนาฯ ฉบับที่ ๑๒
- ๕.๓ การติดตามประเมินผลแผนพัฒนาฯ ฉบับที่ ๑๒

#### ๑.๓ ยุทธศาสตร์การพัฒนาภาคกลาง

##### แนวทางการพัฒนาภาคกลาง

๑. เพิ่มขีดความสามารถในการแข่งขันของฐานอุตสาหกรรมเดิมและส่งเสริมการพัฒนาอุตสาหกรรมแห่งอนาคตให้เป็นฐานรายได้ใหม่เพื่อยกระดับฐานเศรษฐกิจอุตสาหกรรมของภาคกลางให้เป็นศูนย์อุตสาหกรรมสีเขียวชั้นนำในเอเชียตะวันออกเฉียงใต้
  ๒. พัฒนาคุณภาพและมาตรฐานการผลิตอาหารและสินค้าเกษตรให้มีความทันสมัยและเป็นสากล เพื่อเสริมสร้างความเข้มแข็งให้ภาคกลางเป็นฐานการผลิตอาหารและสินค้าเกษตรที่มีคุณภาพ ปลอดภัย และได้มาตรฐานโลก สนับสนุนการเป็นศูนย์กลางการผลิตอาหารของประเทศ
  ๓. ปรับปรุงมาตรฐานสินค้าและธุรกิจบริการด้านการท่องเที่ยวให้มีคุณภาพและภาพลักษณ์ที่ได้มาตรฐานสากล เพื่อเพิ่มศักยภาพของภาคกลางให้เป็นศูนย์รวมการท่องเที่ยวของเอเชียที่มีชื่อเสียงและเป็นที่รู้จักในระดับนานาชาติ
  ๔. บริหารจัดการน้ำในภาคตะวันออกเฉียงใต้เป็นระบบและมีประสิทธิภาพเพื่อแก้ไขปัญหาความขัดแย้งในการใช้น้ำระหว่างภาคอุตสาหกรรม เกษตรกรรม การท่องเที่ยว และชุมชน รวมทั้งบรรเทาความเสียหายจากภัยแล้ง
- ยุทธศาสตร์การพัฒนา**

(๑) พัฒนาฐานเศรษฐกิจหลักของประเทศให้มีการพัฒนาอย่างต่อเนื่อง เพื่อรักษาเสถียรภาพการพัฒนาอุตสาหกรรม เกษตร การบริการ การลงทุนให้มีความมั่นคงและเพื่อเพิ่มขีดความสามารถในการแข่งขันของประเทศ เช่น ส่งเสริมการพัฒนาพื้นที่นิคมอุตสาหกรรม ส่งเสริมอุตสาหกรรมขนาดกลางและขนาดย่อม พัฒนาการเกษตรพื้นที่ฟูการบริหารจัดการแหล่งท่องเที่ยว พัฒนาประสิทธิภาพโลจิสติกส์

(๒) พัฒนาศักยภาพคน ครอบครัว ชุมชนและสังคมให้มีคุณภาพ มีธรรมาภิบาล เพื่อพร้อมรับการเปลี่ยนแปลงเศรษฐกิจโลก ควบคู่กับการยกระดับคุณภาพชีวิตของประชาชนให้ดีขึ้น เช่น ส่งเสริมการเรียนรู้การสอนนอกระบบ การอาชีวศึกษา ส่งเสริมการวิจัยและพัฒนาโดยเฉพาะด้านวิทยาศาสตร์และเทคโนโลยี ส่งเสริมบทบาทของครอบครัว ชุมชน และภาคประชาสังคมในการสร้างวัฒนธรรมในการดูแลสุขภาพ

(๓) อนุรักษ์ ฟื้นฟู และพัฒนาทรัพยากรธรรมชาติและสิ่งแวดล้อมให้มีความสมดุลต่อระบบนิเวศเพื่อสนับสนุนการพัฒนาฐานเศรษฐกิจหลักของประเทศ โดยเร่งแก้ไขปัญหาการกัดเซาะชายฝั่งทะเล ป้องกันปัญหาสิ่งแวดล้อม ฟื้นฟูคุณภาพน้ำแม่น้ำเจ้าพระยา ส่งเสริมการมีส่วนร่วมของภาคีการพัฒนาอนุรักษ์และรักษาทรัพยากรธรรมชาติและสิ่งแวดล้อม

(๔) เสริมสร้างศักยภาพการพัฒนาเมืองและพื้นที่ชายแดนตามแนวเศรษฐกิจกับประเทศเพื่อนบ้านทั้งแนวเหนือ-ใต้ และแนวตะวันออก-ตะวันตก เพื่อเป็นประตูการค้าเชื่อมโยงประเทศเพื่อนบ้านและนานาชาติ

(๕) บริหารจัดการพัฒนาพื้นที่เมืองและชนบทอย่างมีส่วนร่วมและเกื้อกูลกัน เพื่อให้มีการจัดระเบียบรูปแบบการพัฒนาเมืองและชุมชนได้สอดคล้องกับการพัฒนาโครงสร้างพื้นฐานและความต้องการของชุมชน

#### ๑.๓.๑ แผนพัฒนากลุ่มจังหวัด / แผนพัฒนาจังหวัด

แผนยุทธศาสตร์ของกลุ่มจังหวัดภาคตะวันออก (จังหวัดชลบุรี ระยอง จันทบุรี ตราด)

##### วิสัยทัศน์ของกลุ่มจังหวัด

“เป็นผู้นำการลงทุนด้านอุตสาหกรรม เป็นศูนย์กลางการผลิตและส่งออกผลไม้ ควบคู่ไปกับการเป็นดินแดนแห่งความหลากหลายของการท่องเที่ยวในระดับนานาชาติ”

ประเด็นยุทธศาสตร์ กลุ่มจังหวัดภาคตะวันออก (ชลบุรี ระยอง จันทบุรี ตราด)

๑. การเป็นศูนย์กลางอุตสาหกรรมและพลังงานของอาเซียนควบคู่ไปกับการพัฒนาที่ยั่งยืน
๒. การสร้างมูลค่าเพิ่มในสินค้าเกษตรและผลิตภัณฑ์เกษตรแปรรูป
๓. การเชื่อมโยงแหล่งท่องเที่ยวหลักกับแหล่งท่องเที่ยวที่มีศักยภาพเชิงพาณิชย์
๔. การเป็นมิตรทางธุรกิจกับกัมพูชา

#### ๑.๓.๒ ยุทธศาสตร์ของจังหวัดจันทบุรี แผนพัฒนาจังหวัด ๕ ปี (พ.ศ. ๒๕๖๑ - ๒๕๖๕)

##### วิสัยทัศน์จังหวัดจันทบุรี(เป้าหมายการพัฒนา)

“จันทบุรีเมืองเกษตรปลอดภัย เศรษฐกิจมูลค่าสูง สังคมมีสุขบนวิถีพอเพียง”

##### ตัวชี้วัดความสำเร็จตามเป้าหมายการพัฒนา

๑. มูลค่าสินค้าเกษตรปลอดภัยเพิ่มขึ้น
๒. มูลค่าการค้าชายแดน การท่องเที่ยว และอุตสาหกรรมอัญมณีและเครื่องประดับเพิ่มขึ้น
๓. ความก้าวหน้าของการพัฒนาคนของจังหวัด (HAI) สูงขึ้น
๔. ทรัพยากรธรรมชาติได้รับการฟื้นฟูเพิ่มขึ้น และมีการบริหารจัดการอย่างมีประสิทธิภาพ

##### ประเด็นการพัฒนาจังหวัดจันทบุรี

จังหวัดจันทบุรี มีประเด็นการพัฒนาประกอบไปด้วยทั้งหมด ๔ ประเด็นการพัฒนา ดังนี้

ประเด็นการพัฒนาที่ ๑ ส่งเสริมการผลิตสินค้าเกษตรให้ได้มาตรฐานสากลและขยายฐานการตลาดนานาชาติ  
วัตถุประสงค์

๑. โครงสร้างพื้นฐานด้านการเกษตรครอบคลุมพื้นที่การเกษตร
๒. ลดต้นทุนการผลิตให้กับเกษตรกร
๓. มีการแปรรูปสินค้ามากขึ้นเพื่อดูดซับผลผลิต
๔. เพิ่มช่องทางการตลาด

ประเด็นการพัฒนาที่ ๒ สร้างเสริมบริการขั้นพื้นฐาน ด้านการค้า การลงทุน การท่องเที่ยว และอัญมณี  
สู่เศรษฐกิจมูลค่าสูง

วัตถุประสงค์

๑. เพิ่มมูลค่าการค้าชายแดนของผู้ประกอบการจังหวัดจันทบุรี
๒. ยกระดับโครงสร้างพื้นฐานและระบบโลจิสติกส์เชื่อมโยงกับประเทศในกลุ่มอาเซียน
๓. พัฒนาแหล่งท่องเที่ยวที่มีศักยภาพ สินค้า บริการ และบุคลากรด้านการท่องเที่ยว ให้มีความหลากหลาย  
ได้มาตรฐานสากล
๔. ยกระดับศักยภาพด้านการตลาดและประชาสัมพันธ์การท่องเที่ยวเชิงรุก
๕. ยกระดับมาตรฐาน คุณภาพ และเพิ่มปริมาณช่างฝีมืออัญมณีและเครื่องประดับ

ประเด็นการพัฒนาที่ ๓ ยกระดับมาตรฐานคุณภาพชีวิต ความมั่นคงปลอดภัย ตามหลักปรัชญาของ  
เศรษฐกิจพอเพียง

วัตถุประสงค์

๑. ยกระดับมาตรฐานการให้บริการสุขภาพ และสร้างคามตระหนักของชุมชน ในด้านการสาธารณสุข
๒. เพิ่มโอกาสให้ประชาชนได้เข้าถึงแหล่งพัฒนาความรู้และทักษะในการ ประกอบอาชีพโดยพัฒนาศูนย์  
เรียนรู้ แหล่งเรียนรู้ และช่องทางแลกเปลี่ยนองค์ความรู้
๓. ยกระดับการศึกษาให้เด็กและเยาวชนมีคุณภาพพร้อมเข้าสู่ประชาคม อาเซียน
๔. เสริมสร้างความมั่นคงและความปลอดภัยในชีวิตและทรัพย์สินของประชาชน
๕. เพิ่มโอกาสให้ผู้มีรายได้น้อยได้พัฒนาตนเองให้มีคุณภาพชีวิตที่ดีขึ้น

ประเด็นการพัฒนาที่ ๔ การบริหารจัดการทรัพยากรธรรมชาติและสิ่งแวดล้อมอย่างสมดุลและยั่งยืน

วัตถุประสงค์

๑. พัฒนาและฟื้นฟูแหล่งน้ำ เพิ่มประสิทธิภาพการกระจายน้ำ และบูรณาการน้ำผิวดิน และได้ดินเพื่อเพิ่มน้ำ  
ต้นทุน
๒. เสริมสร้างความเข้มแข็งและระดมความร่วมมือขององค์กรและภาคี ในการคุ้มครองและฟื้นฟู  
ทรัพยากรธรรมชาติและสิ่งแวดล้อม
๓. ส่งเสริมและสนับสนุนการบริหารจัดการขยะมูลฝอยและของเสียจากแหล่งกำเนิด

## ๑.๔ ยุทธศาสตร์การพัฒนาขององค์กรปกครองส่วนท้องถิ่นในเขตจังหวัด

วิสัยทัศน์การพัฒนาขององค์กรปกครองส่วนท้องถิ่นในเขตพื้นที่จังหวัดจันทบุรี

“จันทบุรีเป็นเมืองน่าอยู่ มุ่งพัฒนาด้วยเทคโนโลยี ยึดมั่นธรรมาภิบาล ตามหลักปรัชญาของเศรษฐกิจพอเพียง”

ยุทธศาสตร์การพัฒนาขององค์กรปกครองส่วนท้องถิ่นในเขตจังหวัด ประกอบด้วย ๗ ยุทธศาสตร์ ดังนี้

## ยุทธศาสตร์ที่ ๑ ด้านโครงสร้างพื้นฐาน

เป้าประสงค์	ตัวชี้วัด	กลยุทธ์
๑. จัดให้มีระบบโครงสร้างพื้นฐานที่ได้มาตรฐาน ๒. พัฒนาแหล่งน้ำเพื่อการเกษตรและการบริโภคอุปโภค	๑. จำนวนโครงการก่อสร้างที่ดำเนินการ ๒. จำนวนประชาชนที่ได้รับประโยชน์ ๑. จำนวนโครงการและแหล่งน้ำที่ดำเนินการ ๒. จำนวนครัวเรือนที่ได้รับประโยชน์	๑. พัฒนาและปรับปรุงซ่อมแซมระบบโครงสร้างพื้นฐาน ๒. พัฒนาและปรับปรุงแหล่งน้ำตามลุ่มน้ำที่สำคัญ
๓. การสร้างความเชื่อมโยงระหว่างแหล่งน้ำ ๔. การเพิ่มบริการด้านสาธารณสุขูปโภคและสาธารณสุขการอย่างมีประสิทธิภาพและเพียงพออย่างทั่วถึง ๕. มีระบบการระบายน้ำที่ดีและได้มาตรฐาน ๖. จัดหาและปรับปรุงอุปกรณ์และเครื่องมือเครื่องใช้ในการปฏิบัติงานเพื่อบริการประชาชนให้พอเพียง	๑. จำนวนโครงการและพื้นที่ที่ดำเนินการ ๒. จำนวนประชาชนที่ได้รับประโยชน์ ๑. จำนวนโครงการและพื้นที่ที่ดำเนินการ ๒. จำนวนประชาชนที่ได้รับประโยชน์  ๑. จำนวนโครงการที่ดำเนินการ ๒. จำนวนประชาชนที่ได้รับประโยชน์ ๑. จำนวนอุปกรณ์และเครื่องมือเครื่องใช้ ๒. จำนวนประชาชนที่ได้รับประโยชน์	๓. พัฒนาและปรับปรุงแหล่งน้ำนอกลุ่มน้ำ ๔. พัฒนาและสนับสนุนพื้นที่และบริการสาธารณสุขูปโภค และสาธารณสุขการ ๕. ก่อสร้างและปรับปรุงระบบทางระบายน้ำ ๖. จัดหาปรับปรุงและซ่อมแซมอุปกรณ์และเครื่องมือเครื่องใช้

## ยุทธศาสตร์ที่ ๒ ด้านการจัดระเบียบชุมชน สังคม และการรักษาความสงบเรียบร้อย

เป้าประสงค์	ตัวชี้วัด	กลยุทธ์
๑. ประชาชนมีความปลอดภัยในชีวิตและทรัพย์สิน	๑. จำนวนโครงการที่ดำเนินการ ๒. จำนวนคดีที่ลดลง ๓. จำนวนประชาชนที่ได้รับประโยชน์	๑. จัดให้มีระบบป้องกันความปลอดภัยที่เหมาะสมแต่ละพื้นที่
๒. ประชาชนมีส่วนร่วมในการพัฒนาท้องถิ่น และสร้างความร่วมมือในการรักษาความสงบ	๑. จำนวนโครงการที่ดำเนินการ ๒. จำนวนเครือข่ายที่มีการจัดตั้ง ๓. จำนวนประชาชนที่ได้รับประโยชน์	๒. ส่งเสริมให้ประชาชนมีส่วนร่วมในการพัฒนาท้องถิ่น และสร้างความร่วมมือในการรักษาความสงบ
๓. ประชาชนมีความรักสามัคคีและเคารพกฎหมายระเบียบและกติกาก	๑. จำนวนโครงการที่ดำเนินการ ๒. จำนวนประชาชนที่เข้าร่วมโครงการ	๓. ส่งเสริมการปรองดองและสมานฉันท์ ๔. สร้างความรู้ความเข้าใจในกฎหมาย ระเบียบกติกากในการดำเนินชีวิตในสังคม

## ยุทธศาสตร์ที่ ๓ ด้านการบริหารจัดการและการอนุรักษ์ทรัพยากรธรรมชาติและสิ่งแวดล้อม

เป้าประสงค์	ตัวชี้วัด	กลยุทธ์
๑. สร้างการมีส่วนร่วมของประชาชนในการรักษา ทรัพยากรธรรมชาติและสิ่งแวดล้อม	๑. จำนวนประชาชนที่เข้ามาร่วมโครงการ/โครงการที่ดำเนินการ ๒. จำนวนประชาชนได้รับประโยชน์	๑. ส่งเสริม อนุรักษ์ ฟื้นฟู ทรัพยากรธรรมชาติและสิ่งแวดล้อมให้มีความอุดมสมบูรณ์ และการป้องกันปัญหาจากมลภาวะต่างๆ
๒. ปรับปรุงพัฒนาแหล่งธรรมชาติที่เสื่อมโทรม	๑. จำนวนโครงการและพื้นที่ที่ดำเนินการ ๒. จำนวนประชาชนได้รับประโยชน์	๒. สร้างความสมดุลทางธรรมชาติ โดยการคืนความชุ่มชื้นทั้งพื้นที่ป่าบก และป่าชายเลน รวมถึงการสร้างความสมบูรณ์ให้กับระบบนิเวศน์ทางทะเล
๓. จังหวัดจันทบุรีเป็นจังหวัดที่มีอากาศและธรรมชาติที่ดีมีคุณภาพ	๑. จำนวนโครงการและพื้นที่ที่ดำเนินการ ๒. จำนวนประชาชนได้รับประโยชน์	๓. สร้างจิตสำนึกการมีส่วนร่วม และปลูกฝังความมีจิตสาธารณะ
๔. ส่งเสริมการจัดทำและวางผังเมืองในเขตเมืองและพื้นที่ชนบท	๑. จำนวนโครงการทางด้านผังเมืองที่ได้จัดทำ ๒. จำนวนประชาชนได้รับประโยชน์	๔. จัดวางระบบผังเมืองที่ได้มาตรฐาน ๕. จัดตั้งศูนย์บริการให้ความรู้การจัดทำผังเมือง

## ยุทธศาสตร์ที่ ๔ ด้านการส่งเสริมและพัฒนาคุณภาพชีวิตให้กับประชาชน

เป้าประสงค์	ตัวชี้วัด	กลยุทธ์
๑. สร้างคุณภาพการศึกษา ศาสนา และสาธารณสุข	๑. จำนวนโครงการที่ดำเนินการ ๒. จำนวนประชาชนที่ได้รับประโยชน์	๑. สนับสนุนและส่งเสริม การศึกษา ศาสนา และ สาธารณสุข
๒. เพิ่มการสร้างคุณภาพชีวิตเด็ก เยาวชน สตรี ผู้สูงอายุ ผู้พิการ ผู้ยากไร้ และผู้ด้อยโอกาส	๑. จำนวนโครงการที่ดำเนินการ ๒. จำนวนประชาชนที่ได้รับประโยชน์	๒. สนับสนุนส่งเสริมคุณภาพชีวิต เด็ก เยาวชน สตรี ผู้สูงอายุ ผู้ พิการ ผู้ยากไร้ และผู้ด้อยโอกาส
๓. สร้างและรวมกลุ่มองค์กร ประชาชนให้มีความเข้มแข็ง	๑. จำนวนโครงการและกลุ่มองค์กรที่ได้ ดำเนินการ ๒. จำนวนประชาชนที่ได้รับประโยชน์	๓. ส่งเสริมการรวมกลุ่มองค์กร ประชาชนตามกลุ่มอาชีพและตาม ความสนใจ
๔. สร้างความเข้มแข็งและ ความสามารถด้านการกีฬา	๑. จำนวนโครงการและผู้เข้าร่วม กิจกรรม ๒. จำนวนประชาชนที่ได้รับประโยชน์	๔. ส่งเสริมกิจกรรมด้านการกีฬา ประเภทต่างๆ ตามความสนใจ
๕. การดูแลป้องกันควบคุมโรคติดต่อ ร้ายแรง	๑. จำนวนโครงการที่ได้ดำเนินการ ๒. จำนวนประชาชนที่ได้รับประโยชน์	

เป้าประสงค์	ตัวชี้วัด	กลยุทธ์
๖. เพิ่มสถานที่นันทนาการและอุปกรณ์สำหรับออกกำลังกายเพื่อสุขภาพที่ดี	๑. จำนวนสถานที่และอุปกรณ์สำหรับพัฒนาสุขภาพ ๒. จำนวนประชาชนที่ได้รับประโยชน์	๕. สนับสนุนงบประมาณให้กับหน่วยงานที่รับผิดชอบหรือองค์การกุศลให้มีค่าใช้จ่ายพอเพียงในการดูแลรักษา ๖. รมรงค์ประชาสัมพันธ์ในการป้องกันรักษาดูแลตนเอง ๗. พัฒนาสถานที่หรือพื้นที่สาธารณะพร้อมอุปกรณ์พัฒนาสุขภาพ
๗. ประชาชนมีความสุขอย่างยั่งยืน	๑. จำนวนโครงการที่ได้ดำเนินการ ๒. จำนวนประชาชนที่ได้รับประโยชน์	๘. ส่งเสริมการใช้หลักปรัชญาเศรษฐกิจพอเพียงในการดำเนินชีวิต

ยุทธศาสตร์ที่ ๕ ด้านการส่งเสริมการลงทุน พาณิชยกรรม การเกษตร และการท่องเที่ยว

เป้าประสงค์	ตัวชี้วัด	กลยุทธ์
๑. การส่งเสริมและพัฒนาภาคการเกษตรให้มีคุณภาพทั้งระบบ	๑. จำนวนโครงการที่ดำเนินการ ๒. จำนวนประชาชนที่ได้รับประโยชน์	๑. ส่งเสริมและสนับสนุนการเกษตร เกษตรอินทรีย์ และการแปรรูปผลผลิตทางการเกษตรทั้งระบบ ๒. พัฒนาและส่งเสริมด้านการผลิตสินค้าอัญมณีและเครื่องประดับ
๒. ส่งเสริมอาชีพการผลิตสินค้าอัญมณีและเครื่องประดับ	๑. จำนวนโครงการที่ดำเนินการ ๒. จำนวนประชาชนที่ได้รับประโยชน์	๓. ส่งเสริมอาชีพให้กับประชาชนและสนับสนุนการค้าชายแดน
๓. ส่งเสริมการประกอบอาชีพของประชาชนด้านต่างๆ	๑. จำนวนโครงการที่ดำเนินการ ๒. จำนวนประชาชนที่ได้รับประโยชน์	๔. พัฒนาแหล่งท่องเที่ยวให้มีศักยภาพ รวมทั้งสินค้า บริการ และบุคลากรให้มีความหลากหลายได้มาตรฐานสากล
๔. สร้างและพัฒนาแหล่งท่องเที่ยวที่มีคุณภาพ	๑. จำนวนโครงการพัฒนาแหล่งท่องเที่ยว ๒. จำนวนประชาชนที่ได้รับประโยชน์	๕. ส่งเสริมการประชาสัมพันธ์ข้อมูลข่าวสารด้านต่างๆ ด้วยเทคโนโลยีใหม่ ในรูปแบบที่หลากหลาย
๕. มีระบบการประชาสัมพันธ์ที่ดี	๑. จำนวนโครงการประชาสัมพันธ์ ๒. จำนวนประชาชนที่ได้รับประโยชน์	๖. ส่งเสริมและฟื้นฟูระบบตลาดท้องถิ่น
๖. สร้างความเชื่อมโยงของระบบการตลาดให้เป็นแหล่งระบายสินค้าที่มีคุณภาพ	๑. จำนวนโครงการประชาสัมพันธ์ ๒. จำนวนประชาชนที่ได้รับประโยชน์	๗. ส่งเสริมการตลาดท้องถิ่นสู่ระบบตลาดโลก

ยุทธศาสตร์ที่ ๖ ด้านการอนุรักษ์ ฟื้นฟู สืบสาน ศิลปะ วัฒนธรรม จารีตประเพณี ภูมิปัญญาท้องถิ่น และแหล่งประวัติศาสตร์

เป้าประสงค์	ตัวชี้วัด	กลยุทธ์
๑. สร้างความยั่งยืนของศิลปะ วัฒนธรรม จารีตประเพณี และภูมิปัญญาท้องถิ่น	๑. จำนวนโครงการที่ดำเนินการ ๒. จำนวนประชาชนได้รับประโยชน์	๑. อนุรักษ์ ฟื้นฟู สืบสาน ศิลปะ วัฒนธรรม จารีตประเพณี และ ภูมิปัญญาท้องถิ่น
๒. สร้างความนิยมสนใจในการศึกษา ศิลปะ วัฒนธรรม จารีตประเพณี และ ภูมิปัญญาท้องถิ่น	๑. จำนวนโครงการที่ดำเนินการ ๒. จำนวนประชาชนได้รับประโยชน์	๒. การเผยแพร่ ศิลปะ วัฒนธรรม จารีตประเพณี และ ภูมิปัญญาท้องถิ่น
๓. ค้นหาและสร้างครุต้นแบบ ทางด้านการศึกษา ศิลปะ วัฒนธรรม จารีตประเพณี และภูมิปัญญาท้องถิ่น	๑. จำนวนครุต้นแบบที่ดี ๒. จำนวนประชาชนได้รับประโยชน์	๓. ยกย่องเชิดชูให้ประกาศเกียรติคุณให้กับครุต้นแบบทางด้าน การศึกษา ศิลปะ วัฒนธรรม จารีตประเพณี และภูมิปัญญา ท้องถิ่น
๔. สร้างสถานที่เก็บรวบรวมมรดก ทางด้านศิลปะ วัฒนธรรม จารีต ประเพณี และภูมิปัญญาท้องถิ่น	๑. จำนวนโครงการที่ดำเนินการ ๒. จำนวนประชาชนได้รับประโยชน์	๔. สร้างครุต้นแบบจากคนรุ่นใหม่ ๕. จัดสร้างพิพิธภัณฑ์ด้านศิลปะ วัฒนธรรม จารีตประเพณี และ ภูมิปัญญาท้องถิ่น

ยุทธศาสตร์ที่ ๗ ด้านการบริหารจัดการขยะ

เป้าประสงค์	ตัวชี้วัด	กลยุทธ์
๑. พัฒนาสินค้า และปรับปรุงการ กู้จัดขยะ	๑. จำนวนโครงการที่ดำเนินการ ๒. จำนวนประชาชนได้รับประโยชน์	๑. ก่อสร้างสถานที่กำจัดขยะและ สิ่งปฏิภูม ๒. รมรงค์ให้ความรู้เรื่องการทำจัด ขยะ ๓. การบริหารจัดการขยะครบ วงจรอย่างยั่งยืน

๑.๕.๑ ความสัมพันธ์ / สอดคล้อง.ไทยแลนด์ ๔.๐ ในกลุ่มการพัฒนา

การจัดทำแผนพัฒนาท้องถิ่นต้องมีความสัมพันธ์กับไทยแลนด์ ๔.๐ โดยให้ความสำคัญกับการพัฒนาด้าน เทคโนโลยีกลุ่มอาหาร เกษตร และเทคโนโลยีชีวภาพ กลุ่มสาธารณสุข สุขภาพ และเทคโนโลยีทางการแพทย์ กลุ่ม เครื่องมือ อุปกรณ์อัจฉริยะ หุ่นยนต์ และระบบเครื่องกลที่ใช้ระบบอิเล็กทรอนิกส์ควบคุม กลุ่มดิจิทัล เทคโนโลยี อินเทอร์เน็ตที่เชื่อมต่อและบังคับอุปกรณ์ต่างๆ ปัญหาประติศฐ์และเทคโนโลยีสมองกลฝังตัว กลุ่มอุตสาหกรรม สร้างสรรค์ วัฒนธรรม และบริการที่มีมูลค่าสูง โดยรายละเอียดไทยแลนด์ ๔.๐ มีดังนี้

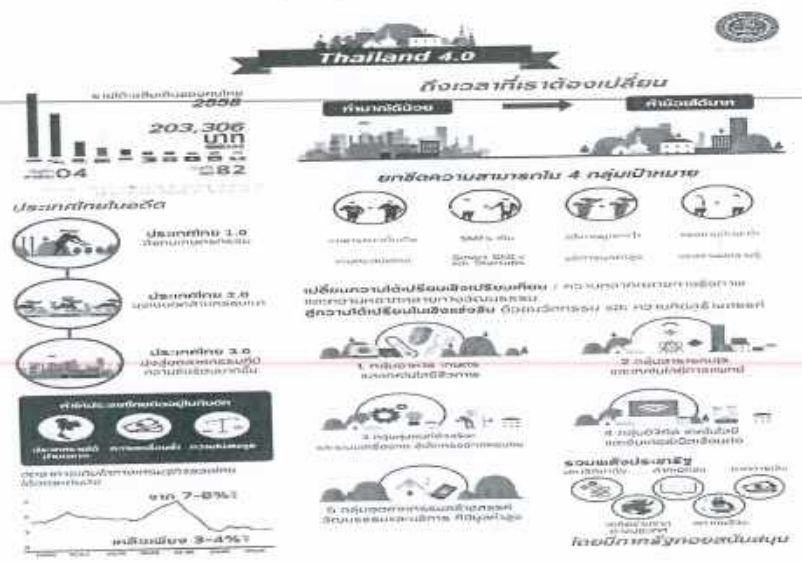

ประเทศไทย ๔.๐ ถือเป็นการพัฒนา เครื่องยนต์เพื่อขับเคลื่อนการเติบโตทางเศรษฐกิจชุดใหม่ (New Engines of Growth) ด้วยการเปลี่ยนแปลง ความได้เปรียบเชิงเปรียบเทียบ ของประเทศที่มีอยู่ ๒ ด้าน คือ ความหลากหลายเชิงชีวภาพ และ ความหลากหลายเชิงวัฒนธรรม ให้เป็นความได้เปรียบในเชิงแข่งขัน โดยการเติมเต็มด้วย วิทยาการ ความคิดสร้างสรรค์ นวัตกรรม วิทยาศาสตร์ เทคโนโลยี การวิจัยและพัฒนา แล้วต่อยอดความได้เปรียบเชิงเปรียบเทียบเป็น ๕ กลุ่มเทคโนโลยีและอุตสาหกรรมเป้าหมาย ประกอบด้วย

๑. กลุ่มอาหาร เกษตร และเทคโนโลยีชีวภาพ (Food, Agriculture & Bio-Tech) อาทิ เทคโนโลยีการเกษตร (Agritech) เทคโนโลยีอาหาร (Foodtech) เป็นต้น
๒. กลุ่มสาธารณสุข สุขภาพ และเทคโนโลยีทางการแพทย์ (Health, Wellness & Bio-Med) อาทิ เทคโนโลยีสุขภาพ (Healthtech) เทคโนโลยีการแพทย์ (Medtech) สปา (Spa) เป็นต้น
๓. กลุ่มเครื่องมือ อุปกรณ์อัจฉริยะ หุ่นยนต์ และระบบเครื่องกลที่ใช้ระบบอิเล็กทรอนิกส์ควบคุม (Smart Devices, Robotics & Mechatronics) อาทิ เทคโนโลยีหุ่นยนต์ (Robotech) เป็นต้น
๔. กลุ่มดิจิทัล เทคโนโลยีอินเทอร์เน็ตที่เชื่อมต่อและบังคับอุปกรณ์ต่างๆ ปัญหาประติศฐ์และเทคโนโลยีสมองกลฝังตัว (Digital, IOT, Artificial intelligence & Embedded Technology) อาทิ เทคโนโลยีการเงิน (Fintech) อุปกรณ์เชื่อมต่อออนไลน์โดยไม่ต้องใช้คน (IoT) เทคโนโลยีการศึกษา (Edtech) อี-มาร์เก็ตเพลส (E-Market place) อี-คอมเมิร์ซ (E-Commerce) เป็นต้น
๕. กลุ่มอุตสาหกรรมสร้างสรรค์ วัฒนธรรม และบริการที่มีมูลค่าสูง (Creative, Culture & High Value Services) อาทิ เทคโนโลยีการออกแบบ (Designtech) ธุรกิจไลฟ์สไตล์ (Lifestyle Business) เทคโนโลยีการท่องเที่ยว (Traveltech) การเพิ่มประสิทธิภาพการบริการ (Service Enhancing) เป็นต้น

## ๒. ยุทธศาสตร์ของเทศบาลตำบลกพรม

### ๒.๑ วิสัยทัศน์ของเทศบาลตำบลกพรม

“ตทกพรมเมืองน่าอยู่ สาธารณูปโภคและคมนาคมครบครัน สร้างเศรษฐกิจให้มั่นคง ดำรงอยู่ด้วยความ เป็นชุมชนที่เข้มแข็ง”

### ๒.๒ ยุทธศาสตร์การพัฒนายุทธศาสตร์การพัฒนาของเทศบาลตำบลกพรม

๑. ยุทธศาสตร์ด้านการพัฒนาโครงสร้างพื้นฐาน
๒. ยุทธศาสตร์ด้านการส่งเสริมและพัฒนาคุณภาพชีวิตให้กับประชาชน
๓. ยุทธศาสตร์ด้านการจัดระเบียบชุมชน สังคม และการรักษาความสงบเรียบร้อย
๔. ยุทธศาสตร์ด้านการปกครองและการบริหารจัดการ
๕. ยุทธศาสตร์ด้านการส่งเสริมการเกษตร การท่องเที่ยว และการอนุรักษ์ธรรมชาติและสิ่งแวดล้อม
๖. ยุทธศาสตร์ด้านการอนุรักษ์ฟื้นฟู สืบสาน ศิลปะ วัฒนธรรม จารีตประเพณี และภูมิปัญญาท้องถิ่น

### ๒.๓ เป้าประสงค์

๑. เพื่อพัฒนาระบบโครงสร้างพื้นฐาน แหล่งน้ำกิน น้ำใช้ น้ำเพื่อการเกษตรให้เพียงพอและให้มีประสิทธิภาพที่ดีขึ้น
๒. เพื่อเป็นการพัฒนาและส่งเสริมให้ประชาชนมีคุณภาพชีวิตที่ดีและมีรายได้เพิ่มมากขึ้น
๑. เพื่อส่งเสริมและพัฒนาสตรี เด็ก เยาวชน ผู้สูงอายุ และผู้พิการ
๒. เพื่อส่งเสริมการศึกษา การกีฬา
๓. เพื่อเป็นการเสริมสร้างความเข้มแข็งของชุมชนให้สามารถแก้ไขปัญหาและพึ่งตนเองได้โดยอาศัยการมีส่วนร่วมของประชาชนในชุมชนและการเสริมสร้างระบอบประชาธิปไตยในชุมชน
๔. เพื่อส่งเสริมให้ประชาชนมีส่วนร่วมในการพัฒนาท้องถิ่นและสร้างเครือข่ายด้านประชาธิปไตย
๕. เพื่อพัฒนาขีดความสามารถในการให้บริการประชาชนและการปฏิบัติงานของเจ้าหน้าที่
๖. เพื่อส่งเสริมให้ประชาชนมีส่วนร่วมในการอนุรักษ์ทรัพยากรธรรมชาติและสิ่งแวดล้อมร่วมกัน
๖. เพื่อส่งเสริมให้ประชาชนมีส่วนร่วมในการอนุรักษ์ ฟื้นฟู สืบสาน ศิลปะ วัฒนธรรม จารีต ประเพณี และภูมิปัญญาท้องถิ่น

### ๒.๔ ตัวชี้วัด

๑. ร้อยละความยาวของจำนวนระยะของถนนที่เป็นผิวจราจรแบบ คสล./ลาดยางในตำบลเพิ่มมากขึ้น
๒. จำนวนของแหล่งน้ำที่ได้รับการพัฒนาสามารถกัก เก็บ น้ำได้เพิ่มขึ้น
๓. ระบบไฟฟ้าสาธารณ ระบบประปา ได้รับการบำรุงรักษาและขยายเพิ่มขึ้นและสามารถใช้งานได้
๔. จำนวนกิจกรรมการที่ส่งเสริมให้กับประชาชนในการพัฒนาอาชีพและการเพิ่มรายได้
๕. จำนวนกิจกรรมการที่ส่งเสริมให้กับประชาชนในการพัฒนาการศึกษา การกีฬา

๖. ร้อยละของจำนวนประชากรในตำบลที่มีการรวมกลุ่มการประกอบอาชีพเพิ่มขึ้น
๗. ร้อยละของคนชรา ผู้ด้อยโอกาส คนพิการและผู้ป่วยเอดส์ที่ได้รับได้รับสวัสดิการที่รัฐจัดให้
๘. ร้อยละของประชากรมีระบบบริการสุขภาพที่ดีมาตรฐานและทั่วถึงจำนวนกิจกรรมที่เกี่ยวกับความปลอดภัยในชีวิตและทรัพย์สิน
๙. จำนวนโครงการเพื่อส่งเสริมให้ชุมชนมีความเข้มแข็งและมีส่วนร่วมในการพัฒนาท้องถิ่น
๑๐. ร้อยละของจำนวนประชาชนในตำบลที่เข้ามามีส่วนร่วมในการพัฒนาท้องถิ่นเพิ่มขึ้น
๑๑. ร้อยละของผู้ประชาชนที่มีความพึงพอใจต่อผลการดำเนินงาน
๑๒. จำนวนโครงการที่ได้นำแนวทางหลักปรัชญาของเศรษฐกิจพอเพียงมาประยุกต์ใช้ในการดำรงชีวิต
๑๓. จำนวนโครงการเพื่อการอนุรักษ์และการจัดการด้านสิ่งแวดล้อมและการบริหารการจัดการขยะมูลฝอยและสิ่งปฏิกูล
๑๔. จำนวนกิจกรรมที่ส่งเสริม สนับสนุนด้านการศึกษา การอนุรักษ์ ศิลปะ วัฒนธรรม จารีตประเพณี และภูมิปัญญาท้องถิ่นเพิ่มมากขึ้น

#### ๒.๕ คำเป้าหมาย

ยุทธศาสตร์	เป้าหมาย
การพัฒนาโครงสร้างพื้นฐาน	เพื่อพัฒนาระบบโครงสร้างพื้นฐาน ผังเมือง สาธารณูปโภค และสาธารณูปการ ให้มีประสิทธิภาพที่ดีขึ้น และน้ำใช้เพื่อการเกษตรเพียงพอ
การส่งเสริมและพัฒนาคุณภาพชีวิตให้กับประชาชน	เพื่อพัฒนาและส่งเสริมให้ประชาชนมีคุณภาพชีวิตที่ดีและมีรายได้เพิ่มมากขึ้น ส่งเสริมการศึกษา การกีฬา และพัฒนาสตรี เด็ก เยาวชน ผู้สูงอายุ และผู้พิการ ผู้ป่วยเอดส์
การจัดระเบียบชุมชน สังคม และการรักษาความสงบเรียบร้อย	เพื่อเป็นการเสริมสร้างความเข้มแข็งของชุมชนให้สามารถแก้ไขปัญหาและพึ่งตนเองได้โดยอาศัยการมีส่วนร่วมของประชาชนในชุมชน และการเสริมสร้างระบอบประชาธิปไตยในชุมชน ส่งเสริมด้านการป้องกันและบรรเทาสาธารณภัยและความปลอดภัยในชีวิตและทรัพย์สิน
การปกครองและการบริหารจัดการ	เพื่อส่งเสริมให้ประชาชนมีส่วนร่วมในการพัฒนาท้องถิ่นและสร้างเครือข่ายด้านประชาธิปไตย พัฒนาขีดความสามารถในการให้บริการประชาชนและการปฏิบัติงานของเจ้าหน้าที่

ยุทธศาสตร์	เป้าหมาย
การส่งเสริมการเกษตร การท่องเที่ยว และการอนุรักษ์ธรรมชาติและสิ่งแวดล้อม	เพื่อส่งเสริมให้ประชาชนมีส่วนร่วมในการอนุรักษ์ ป่าชุมชน ทรัพยากรธรรมชาติและสิ่งแวดล้อมในท้องถิ่นและการบริหารจัดการ การกำจัดขยะมูลฝอยในชุมชน
การอนุรักษ์ฟื้นฟู สืบสาน ศิลปะ วัฒนธรรม จารีต ประเพณี และภูมิปัญญาท้องถิ่น	เพื่อส่งเสริมให้ประชาชนมีส่วนร่วมในการอนุรักษ์ ป่าชุมชน สืบสาน ศิลปะ วัฒนธรรม จารีต ประเพณี และภูมิปัญญาท้องถิ่น

## ๒.๖ กลยุทธ์

### ยุทธศาสตร์ที่ ๑ การพัฒนาโครงสร้างพื้นฐาน

กลยุทธ์ ๑.๑ การพัฒนาโครงสร้างพื้นฐาน ผังเมือง สาธารณูปโภคและสาธารณูปการ

กลยุทธ์ ๑.๒ การพัฒนาด้านสาธารณูปโภคและสาธารณูปการ

กลยุทธ์ ๑.๓ การพัฒนาด้านแหล่งน้ำ

### ยุทธศาสตร์ที่ ๒ การส่งเสริมและพัฒนาคุณภาพชีวิตให้กับประชาชน

กลยุทธ์ ๒.๑ ยกระดับคุณภาพชีวิตให้กับ เด็ก เยาวชน สตรี ผู้สูงอายุ ผู้พิการ ผู้ยากไร้ ให้ดีขึ้น

กลยุทธ์ ๒.๒ ส่งเสริมการดำเนินงานด้านสาธารณสุขและเสริมสร้างสุขภาพชุมชน

กลยุทธ์ ๒.๓ ส่งเสริมการศึกษา และการกีฬา

### ยุทธศาสตร์ที่ ๓ การจัดระเบียบชุมชน สังคม และการรักษาความสงบเรียบร้อย

กลยุทธ์ ๓.๑ ส่งเสริมด้านการป้องกันและบรรเทาสาธารณภัยและความปลอดภัยในชีวิตและทรัพย์สิน

กลยุทธ์ ๓.๒ เสริมสร้างความเข้มแข็งของชุมชนให้สามารถแก้ไขปัญหาและพึ่งตนเองได้โดยอาศัยการมีส่วนร่วมของประชาชนในชุมชน และการเสริมสร้างระบอบประชาธิปไตยในชุมชน

### ยุทธศาสตร์ที่ ๔ การปกครองและการบริหารจัดการ

กลยุทธ์ ๔.๑ ส่งเสริมให้ประชาชนมีส่วนร่วมในการพัฒนาท้องถิ่นและสร้างเครือข่ายด้านประชาธิปไตย

กลยุทธ์ ๔.๒ พัฒนาขีดความสามารถในการให้บริการประชาชนและการปฏิบัติงานของเจ้าหน้าที่

### ยุทธศาสตร์ที่ ๕ การส่งเสริมการเกษตร การท่องเที่ยว และการอนุรักษ์ธรรมชาติและสิ่งแวดล้อม

กลยุทธ์ ๕.๑ การอนุรักษ์ ป่าชุมชน ทรัพยากรธรรมชาติและสิ่งแวดล้อมในท้องถิ่นและการบริหารจัดการ การกำจัดขยะมูลฝอยในชุมชน

### ยุทธศาสตร์ที่ ๖ การอนุรักษ์ฟื้นฟู สืบสาน ศิลปะ วัฒนธรรม จารีต ประเพณี และภูมิปัญญาท้องถิ่น

กลยุทธ์ ๖.๑ ส่งเสริมความรู้ การศึกษา ให้กับประชาชนทุกระดับ

กลยุทธ์ ๖.๒ ส่งเสริม อนุรักษ์ ศิลปวัฒนธรรม จารีตประเพณี ภูมิปัญญาท้องถิ่นและการละเล่นพื้นบ้าน

## ๒.๗ จุดยืนทางยุทธศาสตร์

เทศบาลตำบลดกพรหมได้กำหนดจุดยืนทางยุทธศาสตร์ คือ

๑. การพัฒนาโครงสร้างพื้นฐาน
๒. การส่งเสริมและพัฒนาคุณภาพชีวิตให้กับประชาชน
๓. การจัดระเบียบชุมชน สังคม และการรักษาความสงบเรียบร้อย
๔. การปกครองและการบริหารจัดการ
๕. การส่งเสริมการเกษตร การท่องเที่ยว และการอนุรักษ์ธรรมชาติและสิ่งแวดล้อม
๖. การอนุรักษ์ฟื้นฟู ศิลปวัฒนธรรม จารีตประเพณี และภูมิปัญญาท้องถิ่น

## ๒.๘ ความเชื่อมโยงของยุทธศาสตร์ในภาพรวม

จากประเด็นความเชื่อมโยงยุทธศาสตร์ที่สำคัญของแผนพัฒนาเศรษฐกิจและสังคมแห่งชาติ ฉบับที่ ๑๒ ยุทธศาสตร์ชาติ และยุทธศาสตร์จังหวัด จะเห็นได้ว่ามีความเชื่อมโยงกันอย่างชัดเจนในการนำมาเป็นแนวทางกำหนดประเด็นยุทธศาสตร์การพัฒนาขององค์กรปกครองส่วนท้องถิ่น ซึ่งการกำหนดประเด็นยุทธศาสตร์การพัฒนาที่ชัดเจน จะเป็นการเตรียมการพัฒนา เป็นการนำภูมิคุ้มกันที่มีอยู่ พร้อมทั้งเร่งสร้างภูมิคุ้มกันให้เข้มแข็งขึ้น เพื่อเตรียมความพร้อมคน สังคม และระบบเศรษฐกิจของชุมชนให้สามารถปรับตัวรองรับผลกระทบจากการสภาวะการณ์เปลี่ยนแปลงได้อย่างเหมาะสม โดยให้ความสำคัญกับการพัฒนาคน สังคมเศรษฐกิจภายในชุมชนให้มีคุณภาพ ใช้ทรัพยากรที่มีอยู่ภายในชุมชนอย่างคุ้มค่าและเกิดประโยชน์สูงสุด รวมทั้งสร้างโอกาสทางเศรษฐกิจด้วยฐานความรู้ เทคโนโลยี นวัตกรรม และความคิดสร้างสรรค์ บนพื้นฐานการผลิตและการบริโภคที่เป็นมิตรต่อสิ่งแวดล้อม ซึ่งจะนำไปสู่การพัฒนาเพื่อประโยชน์สุขที่ยั่งยืนของชุมชนตามหลักปรัชญาของเศรษฐกิจพอเพียง

ความเชื่อมโยงยุทธศาสตร์การพัฒนาจังหวัดกับยุทธศาสตร์การพัฒนาของเทศบาลตำบลทพร

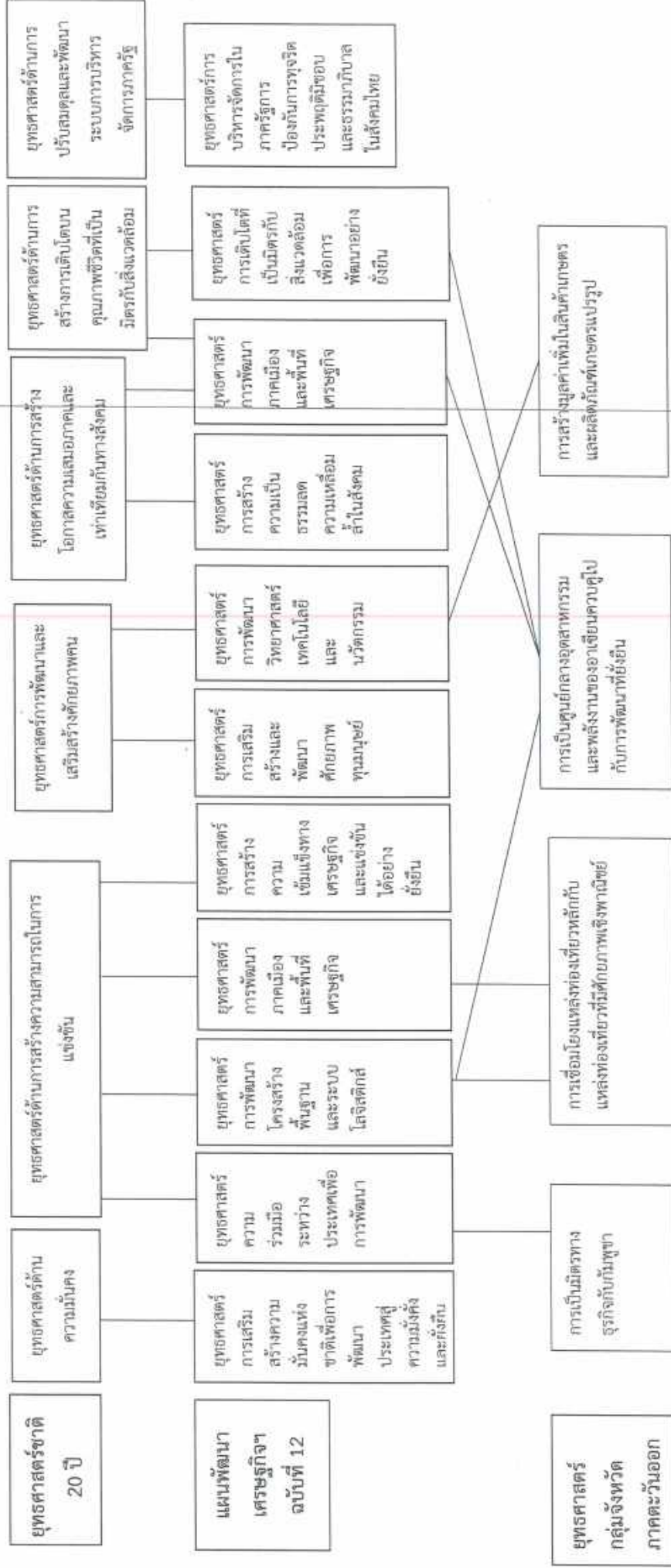

๓๓๓

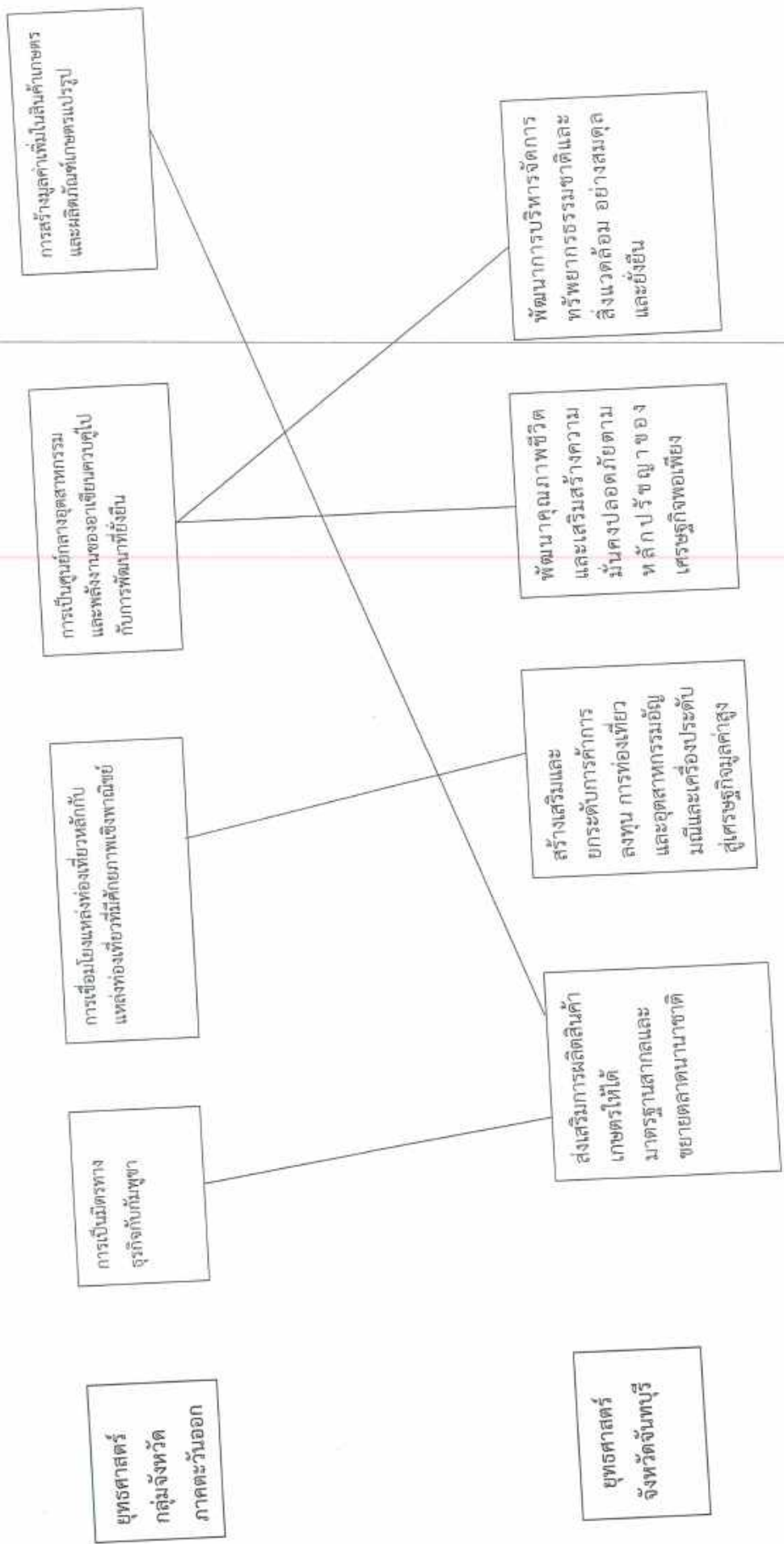

๓๔

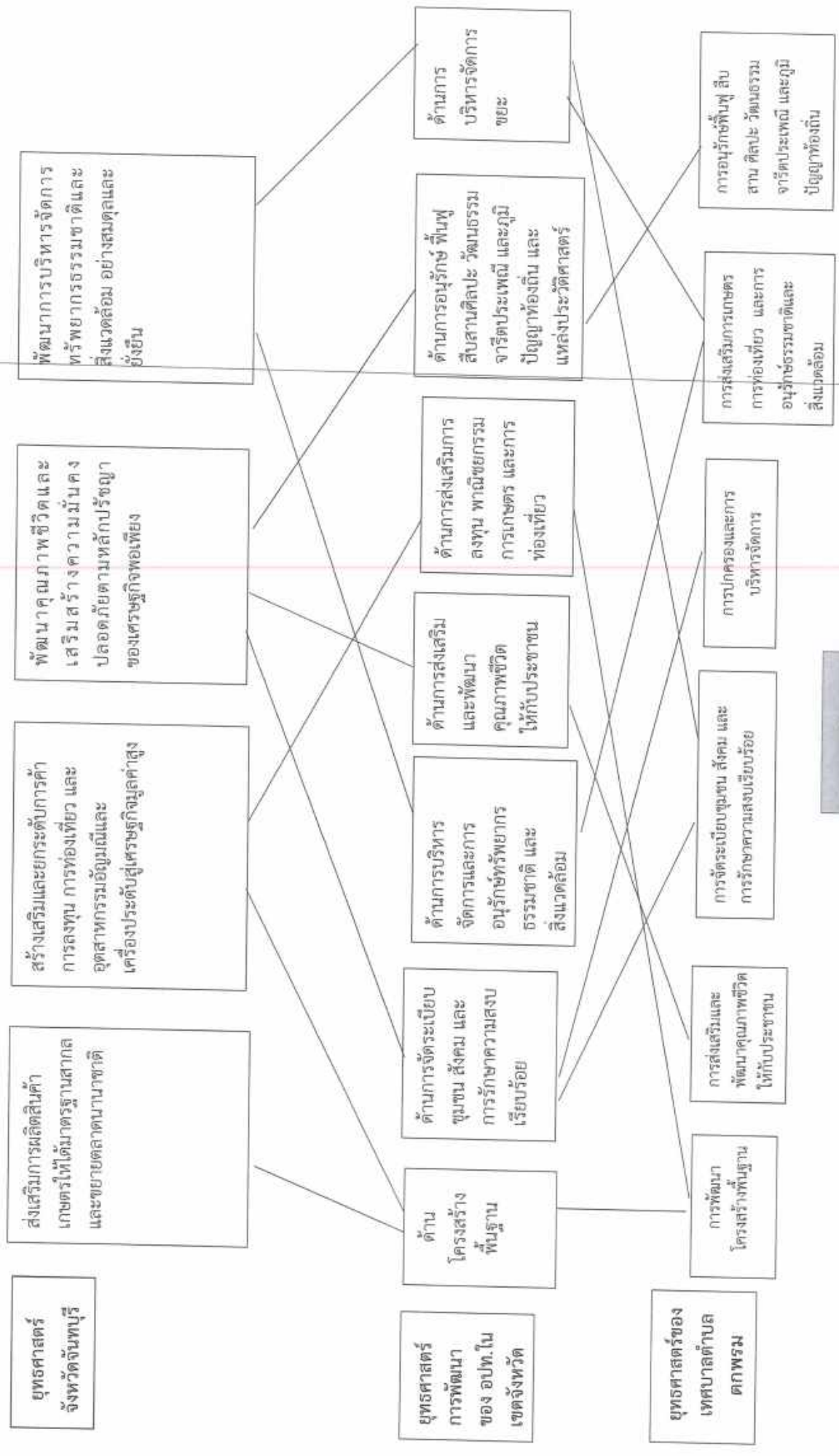

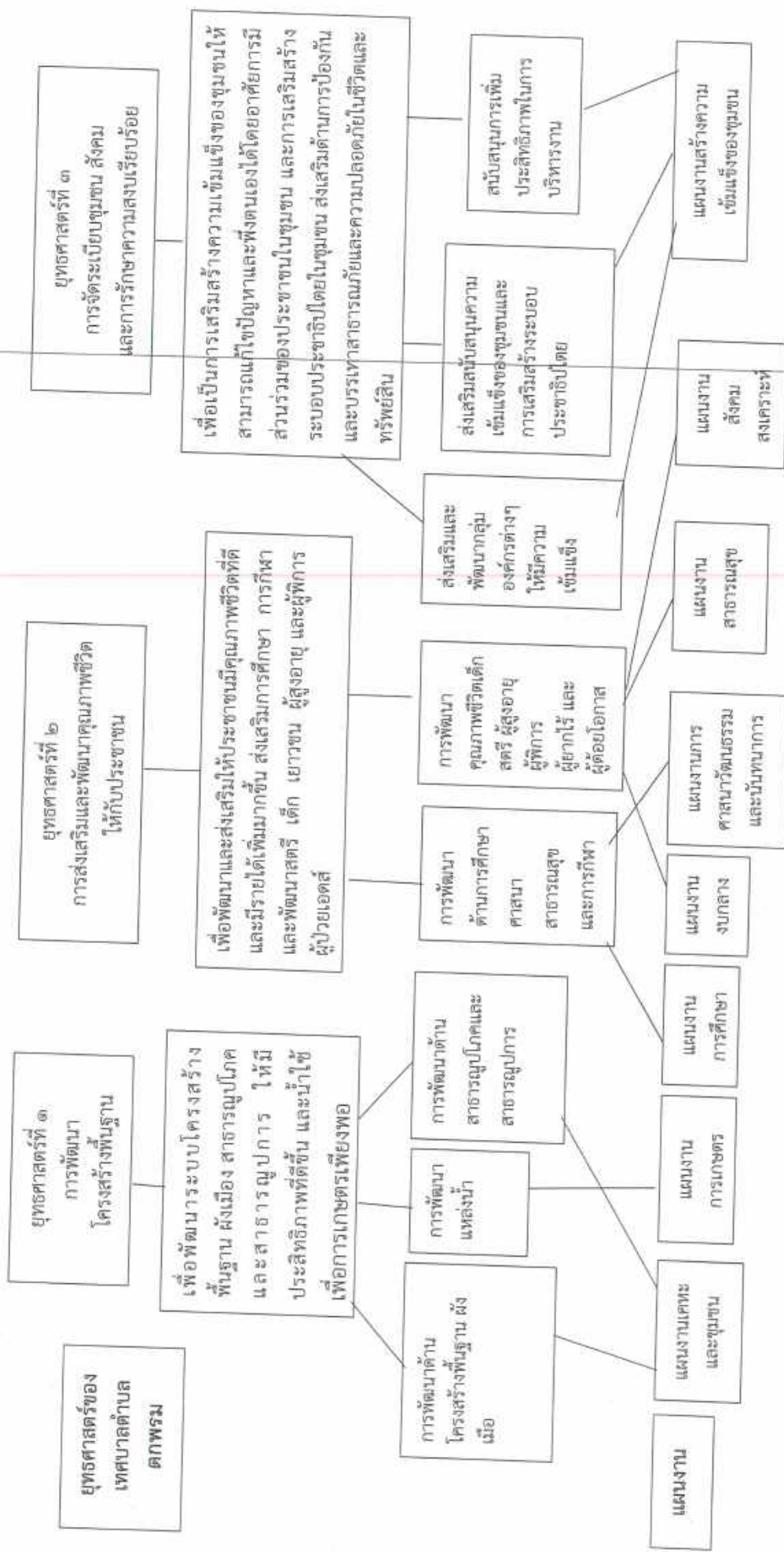

๓๖

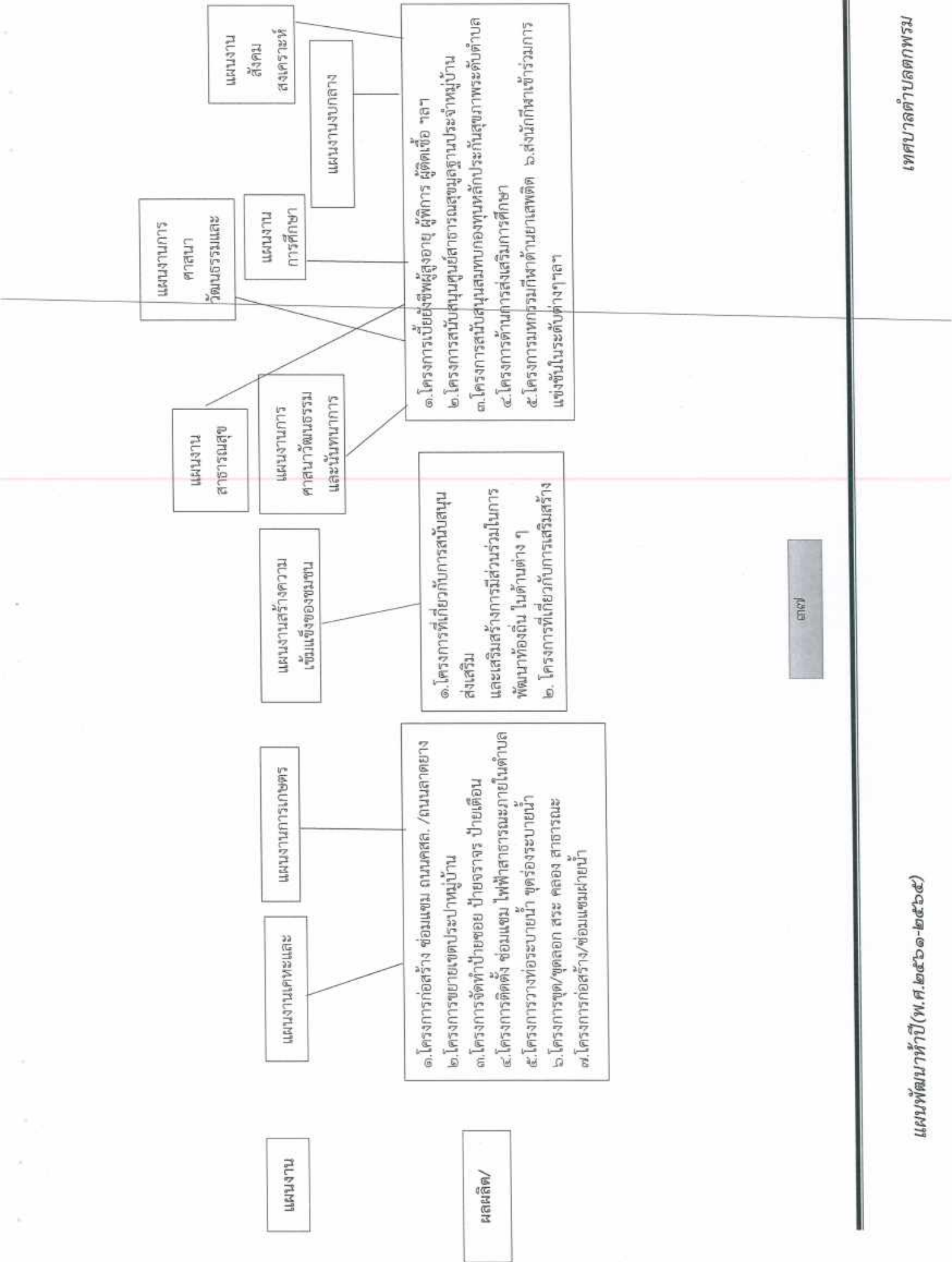

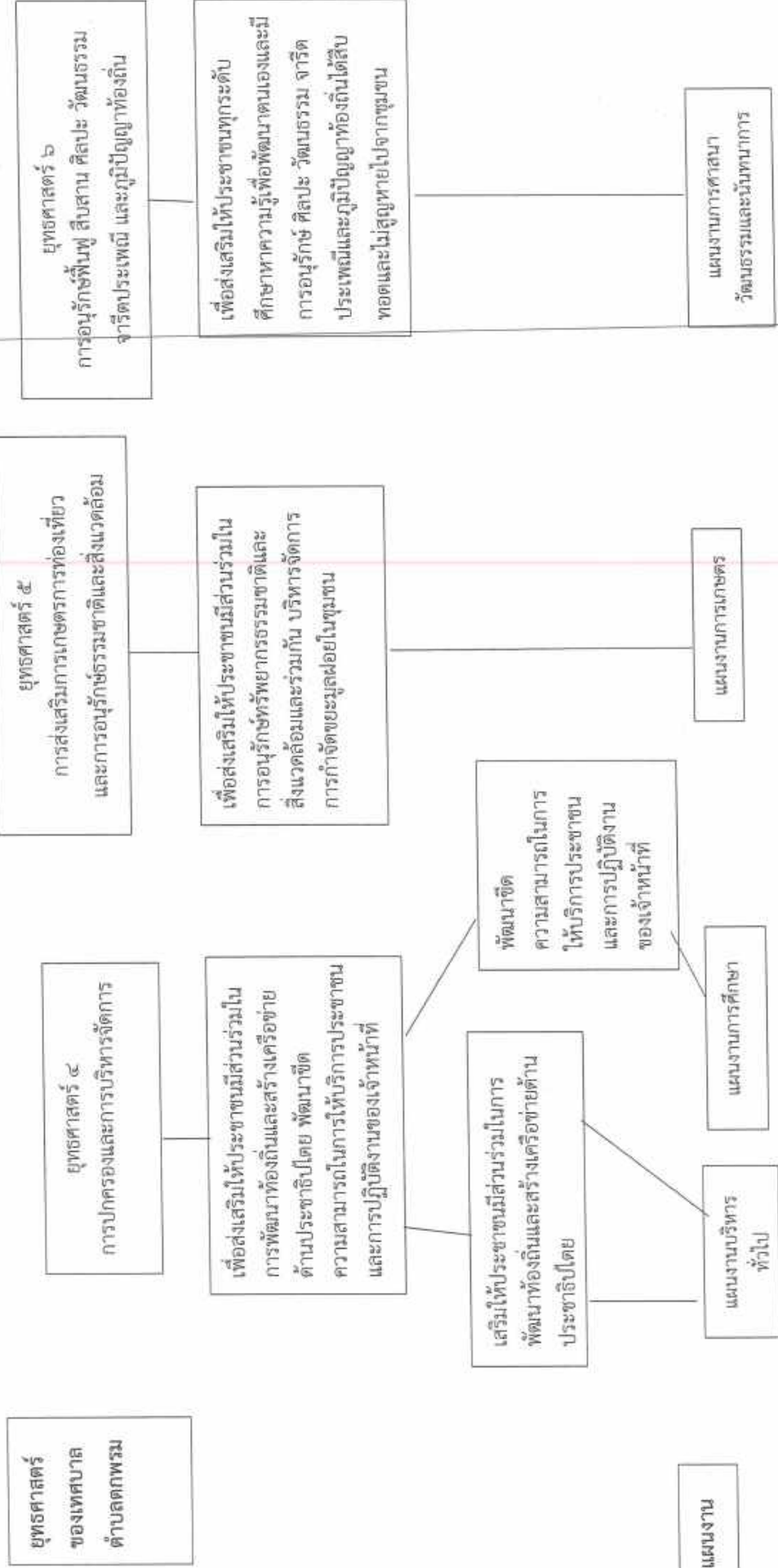

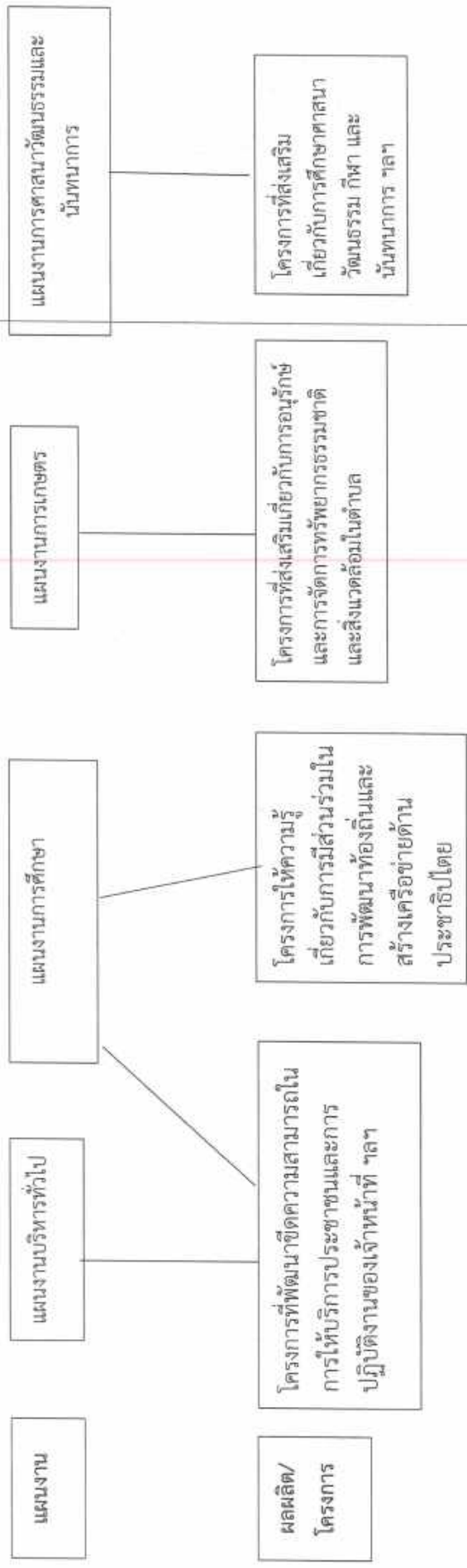

๓.๔ แผนผังยุทธศาสตร์ (Strategic map)

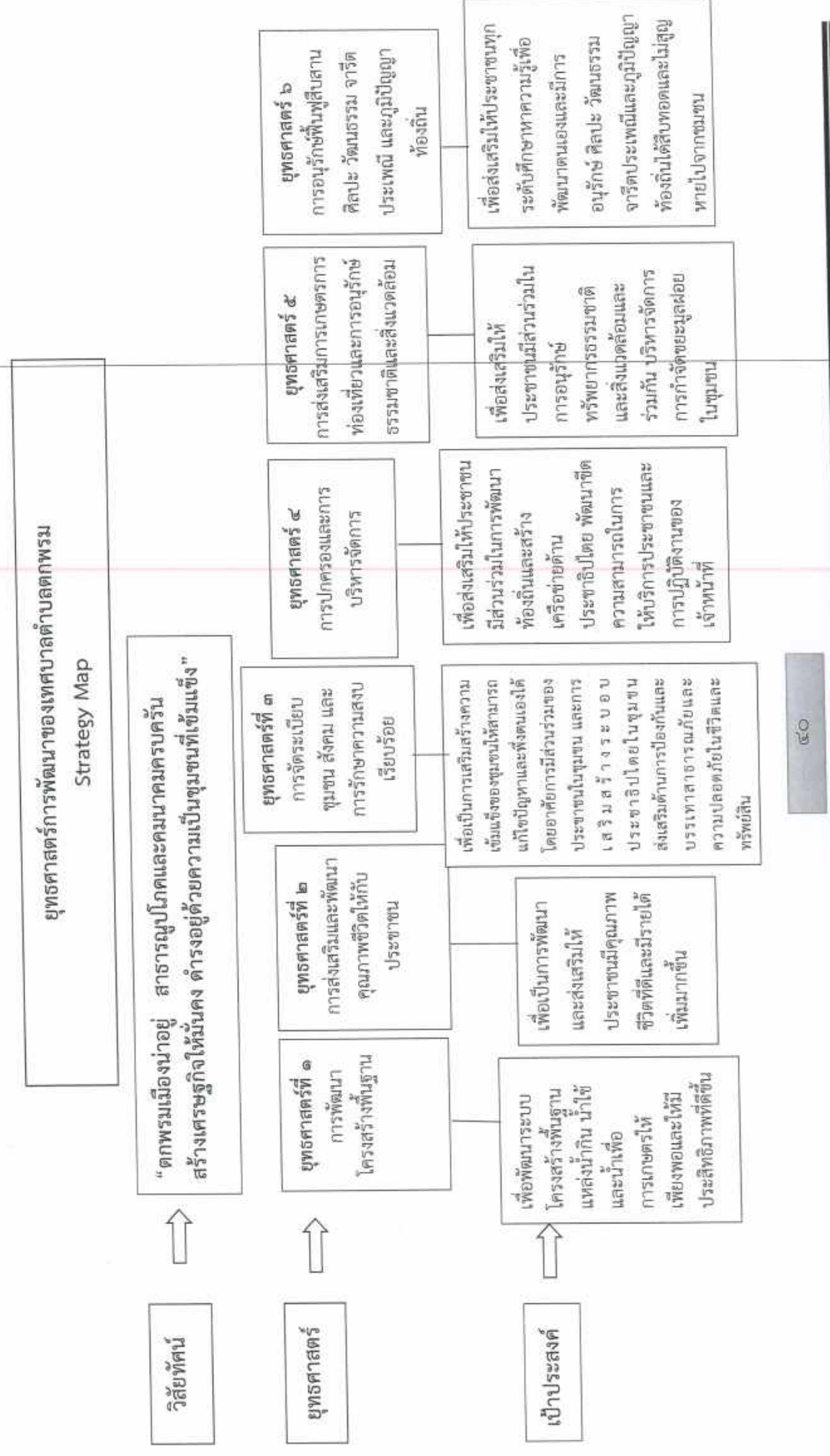

คำเป้าหมาย



เพื่อพัฒนาระบบโครงสร้างพื้นฐาน ผังเมือง สาธารณูปโภคและสาธารณูปการ ให้มีประสิทธิภาพที่ดีขึ้น และนำมาใช้เพื่อการเกษตรเพียงพอ



กลยุทธ์

การพัฒนาโครงสร้างพื้นฐาน ผังเมือง สาธารณูปโภคและสาธารณูปการ  
การพัฒนา ด้านแหล่งน้ำ  
การพัฒนา ด้าน สาธารณูปโภค และ สาธารณูปการ



แผนงาน

แผนงานเกษตรและชุมชน

แผนงานการเกษตร

แผนงานสร้างความเข้มแข็งของชุมชน

แผนงาน การศึกษา

แผนงานสังคม สงเคราะห์

แผนงาน งบกลาง

แผนงานการศาสนาวัฒนธรรม และนันทนาการ

เพื่อพัฒนาและส่งเสริมให้ประชาชนมี คุณภาพชีวิตที่ดีและมีรายได้เพิ่มมากขึ้น ส่งเสริมการศึกษา การกีฬา และ พัฒนาสตรี เด็ก เยาวชน ผู้สูงอายุ และผู้พิการ ผู้ป่วยเอดส์

ส่งเสริมการ ดำเนินงานด้าน สาธารณสุข และเสริมสร้าง สุขภาพชุมชน

ยกระดับ คุณภาพชีวิต ให้กับ เด็ก เยาวชน สตรี ผู้สูงอายุ ผู้ พิการ ผู้ยากไร้ ให้ดีขึ้น

ส่งเสริมการศึกษา และการกีฬา

เพื่อเป็นการเสริมสร้างความเข้มแข็งของ ชุมชนให้สามารถแก้ไขปัญหาและพึ่งตนเอง ได้โดยอาศัยการมีส่วนร่วมของประชาชนใน ชุมชน และการเสริมสร้างระบบอุป ประชาธิปไตยในชุมชน ส่งเสริมด้านการ ป้องกันและบรรเทาสาธารณภัยและความปลอดภัยในชีวิตและทรัพย์สิน

ส่งเสริมด้านการ ป้องกันและ บรรเทาสาธารณ ภัยและความ ปลอดภัยในชีวิต และ ทรัพย์สิน

เสริมสร้างความ เข้มแข็งของชุมชนให้ สามารถแก้ไขปัญหา และพึ่งตนเองได้โดย อาศัย การมีส่วนร่วม ของประชาชนในชุมชน และการเสริมสร้าง ระบบอุปประชาธิปไตย ในชุมชน

แผนงานสร้างความเข้มแข็ง ของชุมชน

แผนงาน สาธารณสุข

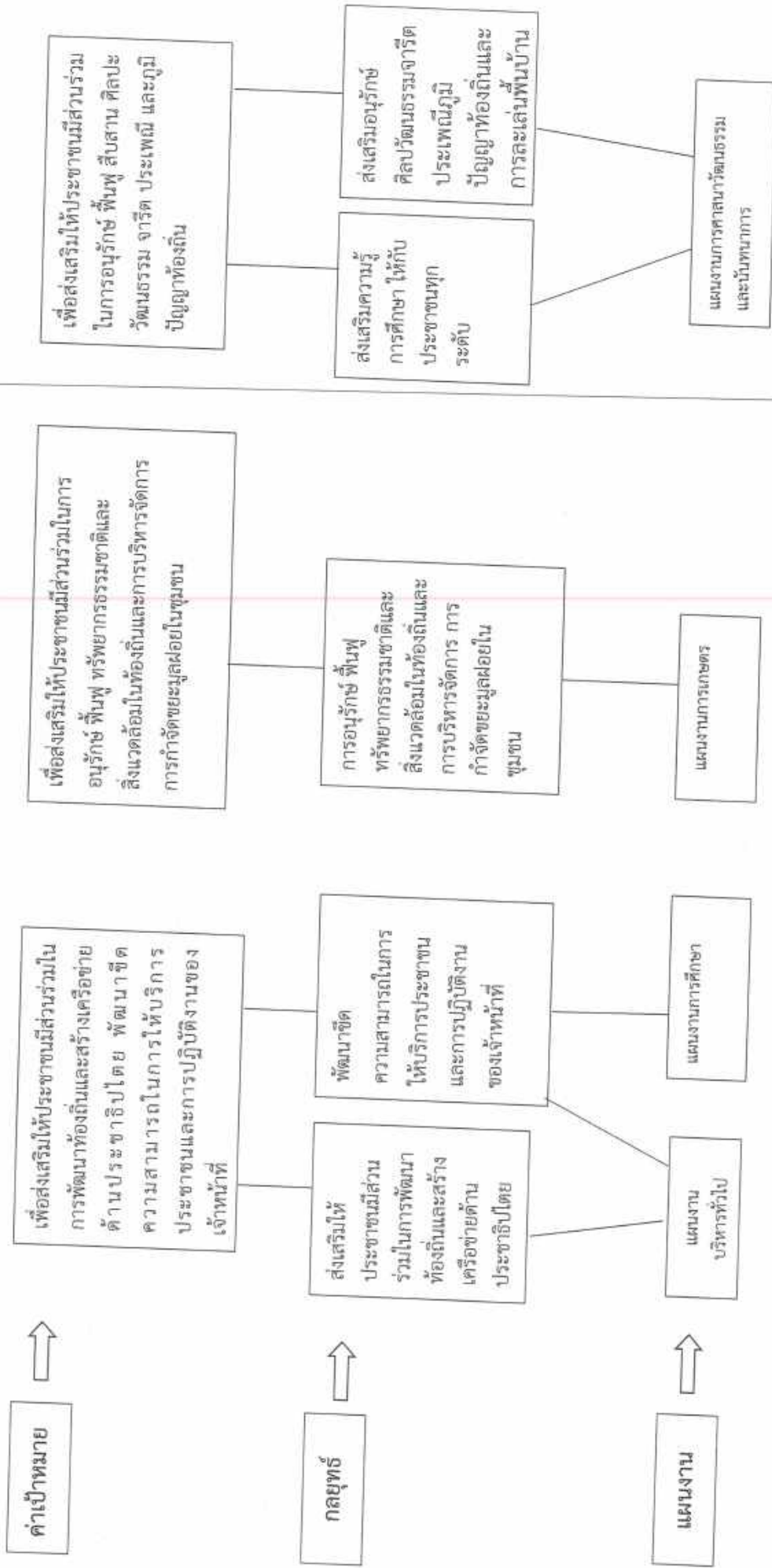

๓.๕ รายละเอียดยุทธศาสตร์

ความเชื่อมโยงกับยุทธศาสตร์จังหวัด	ยุทธศาสตร์ อปท. ในเขตจังหวัด	ยุทธศาสตร์ อปท.	เป้าประสงค์	ตัวชี้วัดผลผลิต/โครงการ	ค่าเป้าหมาย				ความก้าวหน้าของเป้าหมาย	กลยุทธ์	ผลผลิต/โครงการ	หน่วยงานรับผิดชอบหลัก	หน่วยสนับสนุน
					๒๕๖๑	๒๕๖๒	๒๕๖๓	๒๕๖๔					
อำนวยความสะดวกด้านการค้า การลงทุน และกาท่องเที่ยวรวมทั้งจัดเตรียมระบบโครงข่ายบริการพื้นฐานเขตเศรษฐกิจชายแดนให้ได้มาตรฐานรองรับการพัฒนาเศรษฐกิจค้าชายแดนสู่ประชาคมอาเซียนและเศรษฐกิจโลก	ด้านโครงสร้างพื้นฐาน	การพัฒนาโครงสร้างพื้นฐาน	เพื่อพัฒนาระบบโครงสร้างพื้นฐาน น้ำใช้ น้ำเพื่อการเกษตรให้เพียงพอและให้มีประสิทธิภาพที่ดีขึ้น	๑. ร้อยละความยาวของจำนวนระยะของถนนที่เป็นผิวจราจรแบบ คสล./ลาดยางในตำบลเพิ่มมากขึ้น ๒. จำนวนของแหล่งน้ำที่ได้รับการพัฒนาสามารถกักเก็บน้ำได้เพิ่มขึ้น	๓	๖	๙	๑๒	เพิ่มขึ้นร้อยละ ๓ ต่อปี	๑. การพัฒนาด้านโครงสร้างพื้นฐาน สาธารณูปโภคและสาธารณูปการ ๒. การพัฒนาด้านแหล่งน้ำ	๑. โครงการก่อสร้างซ่อมแซม ถนนคสล./ถนนลาดยาง ๒. โครงการขยายเขตประปาหมู่บ้าน ๓. โครงการจัดทำป้ายขอขอย้ายจราจร ป้ายเตือน ๔. โครงการติดตั้งซ่อมแซม ไฟฟ้าสาธารณะภายในตำบล ๕. โครงการวางท่อระบายน้ำ ขุดร่องระบายน้ำ ๖. โครงการขุด/ขุดลอกสระ คลอง สาธารณะ ๗. โครงการก่อสร้าง/ซ่อมแซมฝายน้ำล้น ฯลฯ	กองช่าง	อบจ. ทางหลวงชนบท กรมทรัพย์ ๑ ป้องกันฯ จังหวัด

ความเชื่อมโยงกับยุทธศาสตร์จังหวัด	ยุทธศาสตร์ อปท. ในเขตจังหวัด	ยุทธศาสตร์ อปท.	เป้าประสงค์	ตัวชี้วัดผลผลิต/โครงการ	ค่าเป้าหมาย				ความก้าวหน้าของเป้าหมาย	กลยุทธ์	ผลิตภัณฑ์/โครงการ	หน่วยงานรับผิดชอบหลัก	หน่วยสนับสนุน
					๒๕๖๑	๒๕๖๒	๒๕๖๓	๒๕๖๔					
ยกระดับคุณภาพชีวิตตามหลักปรัชญาของเศรษฐกิจพอเพียงเพื่อให้ประชาชนสามารถพัฒนาอาชีพ สร้างรายได้ และดำเนินวิถีชีวิตอยู่ร่วมกับธรรมชาติได้อย่างเกื้อกูลกันและยั่งยืน	ด้านการส่งเสริมและพัฒนาคุณภาพชีวิตให้กับประชาชน	การส่งเสริมและพัฒนาคุณภาพชีวิตให้กับประชาชน	เพื่อให้ประชาชนระดับขยายและพัฒนาคุณภาพชีวิตให้ดีขึ้นด้านสวัสดิการสังคม ด้านสุขภาพและความปลอดภัยในชีวิตและทรัพย์สิน	๑. ร้อยละของคนชรา ผู้ด้อยโอกาส คนพิการและผู้ป่วยเอดส์ที่ได้รับสวัสดิการที่รัฐจัดให้	๖	๗	๘	๙	๑๐	ปีละ ๑ โครงการ	๑. ยกระดับคุณภาพชีวิตให้กับเด็กเยาวชนสตรี ผู้สูงอายุ ผู้พิการ ผู้ยากไร้ ให้ดีขึ้น	๑. โครงการเบี้ยยังชีพผู้สูงอายุ ผู้พิการ ผู้ด้อยโอกาส	อบจ. สสจ. รพสต. กทท. โรงเรียนในตำบล พมจ.
				๒. ร้อยละของประชากรมีระบบบริการสุขภาพที่ดี	๓	๔	๕	๖	๗	ปีละ ๑ โครงการ	๒. ส่งเสริมการค้าแรงงานด้านสาธารณสุขและเสริมสร้างสุขภาพชุมชน	๓. โครงการสนับสนุนสมทบกองทุนหลักประกันสุขภาพระดับตำบล	
				๓. จำนวนกิจกรรมที่เกี่ยวข้องกับการส่งเสริมการศึกษา	๑	๒	๓	๔	๕	ปีละ ๑ โครงการ	๓. ส่งเสริมสนับสนุนด้านการศึกษา	๔. โครงการด้านการส่งเสริมการศึกษา	
				๔. จำนวนกิจกรรมที่เกี่ยวข้องกับการส่งเสริมการศึกษา	๒	๓	๔	๕	๖	ปีละ ๑ โครงการ	๔. ส่งเสริมการค้า	๕. โครงการมหกรรมกีฬาต้านยาเสพติด	
											๖. ส่งเสริมกีฬาเข้าร่วมการแข่งขันในระดับต่างๆ		

ความเชื่อมโยง กับยุทธศาสตร์ จังหวัด	ยุทธศาสตร์ อปท. ในเขต จังหวัด	ยุทธศาสตร์ อปท.	เป้าประสงค์	ตัวชี้วัดผลผลิต/ โครงการ	ค่าเป้าหมาย				ความก้าว หน้า ของ เป้าหมาย	กลยุทธ์	ผลิตผล/โครงการ	หน่วยงาน รับผิดชอบ หลัก	หน่วย สนับสนุน		
					๒๕๖๑	๒๕๖๒	๒๕๖๓	๒๕๖๔						๒๕๖๕	
ยกระดับ คุณภาพชีวิต ตามหลัก ปรัชญาของ เศรษฐกิจ พอเพียง เพื่อให้ ประชาชน สามารถ พัฒนาอาชีพ สร้างรายได้	ด้านการ จัด ระเบียบ ชุมชน สังคม และการ รักษา ความสงบ เรียบร้อย	การจัด ระเบียบ ชุมชน สังคม และ การรักษา ความสงบ เรียบร้อย	เพื่อเป็นการ เสริมสร้าง ความเข้มแข็ง ของชุมชนให้ สามารถแก้ไข ปัญหาและ พึ่งตนเองได้ โดยอาศัยการ มีส่วนร่วม ของ ประชาชนใน ชุมชนและ การเสริม	๑. จำนวนโครงการ เพื่อส่งเสริมให้ ชุมชนมีความ เข้มแข็งและมีส่วน ร่วมในการพัฒนา ท้องถิ่น ๒. ร้อยละของ จำนวนประชาชน ในตำบลที่เข้ามา มีส่วนร่วมในการ พัฒนาท้องถิ่น เพิ่มขึ้น	๑๐	๑๑	๑๒	๑๓	๑๔	๑๕	ปีละ ๑ โครงการ	๑. ส่งเสริมสนับสนุน ความเข้มแข็งของ ชุมชนและการ เสริมสร้างระบบ ประชาธิปไตย ๒. สนับสนุนการเพิ่ม ประสิทธิภาพในการ บริหารงาน	๑. โครงการที่ เกี่ยวกับ สนับสนุนส่งเสริม และเสริมสร้างการ มีส่วนร่วมในการ พัฒนาท้องถิ่น ใน ด้านต่าง ๆ ๒. โครงการที่ เกี่ยวกับ เสริมสร้างระบบ ประชาธิปไตยใน ชุมชน ฯลฯ	สำนักงาน ปลัด	สถานี ตำรวจ ต.กรม

ความเชื่อมโยง กับยุทธศาสตร์ จังหวัด	ยุทธศาสตร์ อปท.ในเขต จังหวัด	ยุทธศาสตร์ อปท.	เป้าประสงค์	ตัวชี้วัดผลผลิต/ โครงการ	ค่าเป้าหมาย				ความก้าวหน้า ของ เป้าหมาย	กลยุทธ์	ผลผลิต/โครงการ	หน่วยงาน รับผิดชอบ หลัก	หน่วย สนับสนุน							
					๒๕๖๑	๒๕๖๒	๒๕๖๓	๒๕๖๔						๒๕๖๕						
ยกระดับ คุณภาพชีวิต ตามหลัก ปรัชญาของ เศรษฐกิจ พอเพียง เพื่อให้ ประชาชน สามารถ พัฒนาอาชีพ สร้างรายได้ และดำเนินวิถี ชีวิตอยู่ร่วมกับ ธรรมชาติได้ อย่างเกื้อกูล กันและยั่งยืน	ด้านการ จัด ระเบียบ ชุมชน สังคม และการ รักษา ความสงบ เรียบร้อย	การจัด ระเบียบ ชุมชน สังคม และ การรักษา ความสงบ เรียบร้อย	เพื่อเป็นการ เสริมสร้าง ความเข้มแข็ง ของชุมชนให้ สามารถแก้ไข ปัญหาและ พึ่งตนเองได้ โดยอาศัยการ มีส่วนร่วม ของ ประชาชนใน ชุมชนและ การเสริม สร้างระบบ ประชาธิปไตย ในชุมชน	๑. จำนวนโครงการ เพื่อส่งเสริมให้ ชุมชน มีความ เข้มแข็งและมีส่วน ร่วมในการพัฒนา ท้องถิ่น ๒. ร้อยละของ จำนวนประชาชน ในตำบลที่เข้ามา มีส่วนร่วมในการ พัฒนาท้องถิ่น เพิ่มขึ้น	๑๐	๑๑	๑๒	๑๓	๑๔	๑๕	๑	๒	๓	๔	๕	เพิ่มขึ้น ร้อยละ ๑ ต่อปี	๑.ส่งเสริมสนับสนุน ความเข้มแข็งของ ชุมชนและการ เสริมสร้างระบบ ประชาธิปไตย ๒.สนับสนุนการเพิ่ม ประสิทธิภาพในการ บริหารงาน	๑.โครงการที่ เกี่ยวกับ สนับสนุนส่งเสริม และเสริมสร้างการ มีส่วนร่วมในการ พัฒนาท้องถิ่น ใน ด้านต่าง ๆ ๒. โครงการที่ เกี่ยวกับ เสริมสร้างระบบ ประชาธิปไตยใน ชุมชน ฯลฯ	สำนักงาน ปลัด	สถานี ตำรวจภูธร ตากพรหม

ความเชื่อมโยง กับยุทธศาสตร์ จังหวัด	ยุทธศาสตร์ อปท.ในเขต จังหวัด	ยุทธศาสตร์ อปท.	เป้าประสงค์	ตัวชี้วัดผลผลิต/ โครงการ	ค่าเป้าหมาย				ความก้าวหน้า ของ เป้าหมาย	กลยุทธ์	ผลผลิต/โครงการ	หน่วยงาน รับผิดชอบ หลัก	หน่วย สนับสนุน
					๒๕๖๑	๒๕๖๒	๒๕๖๓	๒๕๖๔					
ยกระดับ มาตรฐานการ ให้บริการด้าน การศึกษา พัฒนาอาชีพ และบริการ สุขภาพเพื่อให้ ประชาชนมี คุณภาพชีวิตที่ดี ขึ้น	ด้านการ ป้องกันและ ปราบปราม การทุจริต คอร์รัปชัน อย่างยั่งยืน	การปกครอง และการ บริหาร จัดการ	เพื่อส่งเสริมให้ ประชาชนมีส่วนร่วม ในกิจการพัฒนา ท้องถิ่นและสร้าง เครือข่ายด้าน ประชาธิปไตย พัฒนาชีวิต ความสามัคคีใน การให้บริการ ประชาชนและ การปฏิบัติงาน ของเจ้าหน้าที่	จำนวนโครงการเพื่อ ส่งเสริมให้ชุมชนมี ความเข้มแข็งและมี ส่วนร่วมในการ พัฒนาท้องถิ่น ร้อยละของจำนวน ประชาชนในตำบลที่ เข้ามามีส่วนร่วมใน การพัฒนาท้องถิ่น เพิ่มขึ้น	๔	๕	๖	๗	๘	ปีละ ๑ โครงการ	๑.โครงการให้ ความรู้ เกี่ยวกับการ มีส่วนร่วมในการ พัฒนาท้องถิ่นและ สร้างเครือข่ายด้าน ประชาธิปไตย ๒.โครงการที่ พัฒนาชีวิต ความสามัคคีใน การให้บริการ ประชาชนและการ ปฏิบัติงานของ เจ้าหน้าที่อาสา	สำนักปลัด	ท้องถิ่น จังหวัด สง. ปท.
				ร้อยละของผู้ ประชาชนที่มีความ พึงพอใจต่อผลการ ดำเนินงาน	๑	๒	๓	๔	๕	เพิ่มขึ้น ร้อยละ ๒ ต่อปี			

ความเชื่อมโยงกับยุทธศาสตร์จังหวัด	ยุทธศาสตร์อปท.ในเขตจังหวัด	ยุทธศาสตร์อปท.	เป้าประสงค์	ตัวชี้วัดผลผลิต/โครงการ	ค่าเป้าหมาย					ความก้าวหน้าของเป้าหมาย	กลยุทธ์	ผลผลิต/โครงการ	หน่วยงานรับผิดชอบหลัก	หน่วยสนับสนุน
					๒๕๖๑	๒๕๖๒	๒๕๖๓	๒๕๖๔	๒๕๖๕					
อนุรักษ์ฟื้นฟู และบริหารจัดการทรัพยากรธรรมชาติและสิ่งแวดล้อม	ด้านการบริหารจัดการอนุรักษ์ทรัพยากรธรรมชาติและสิ่งแวดล้อม	การส่งเสริม การเกษตร การอนุรักษ์ การอนุรักษ์ธรรมชาติและสิ่งแวดล้อม	เพื่อส่งเสริมให้ประชาชนมีส่วนร่วมในการอนุรักษ์ทรัพยากรธรรมชาติและสิ่งแวดล้อม	๑. จำนวนโครงการเพื่ออนุรักษ์และการจัดการด้านสิ่งแวดล้อม และการบริหาร การจัดการขยะ มูลฝอยและสิ่งปฏิกูล	๑	๒	๓	๔	๕	ปีละ ๑ โครงการ	การอนุรักษ์ ฟื้นฟู ทรัพยากรธรรมชาติและสิ่งแวดล้อมในท้องถิ่น และการบริหารจัดการ การกำจัดขยะมูลฝอย ในชุมชน	๑.โครงการที่ส่งเสริมเกี่ยวกับ การอนุรักษ์และการจัดการ ทรัพยากรธรรมชาติ และสิ่งแวดล้อม ในตำบล	สำนักงานปลัด	กรมส่งเสริม การปกครองฯ สบง. ทรัพยากร ธรรมชาติและ สิ่งแวดล้อม
อย่างเป็นธรรมและยั่งยืน		การบริหารจัดการ การกำจัดขยะมูลฝอย	บริหารจัดการ การกำจัดขยะมูลฝอยในชุมชน	๒. ร้อยละของ ปริมาณขยะมูลฝอยที่จัดเก็บเพื่อนำไปกำจัดที่ปลายทางลดลง	๑๐	๘	๖	๔	๒	ลดลง ร้อยละ ๒ ต่อปี	๒. โครงการกำจัด ขยะมูลฝอยใน ตำบล			

ความเชื่อมโยง กับยุทธศาสตร์ จังหวัด	ยุทธศาสตร์ อปท.ในเขต จังหวัด	ยุทธศาสตร์ อปท.	เป้าประสงค์	ตัวชี้วัดผลผลิต/ โครงการ	ค่าเป้าหมาย				ความก้าวหน้า ของ เป้าหมาย	กลยุทธ์	ผลผลิต/โครงการ	หน่วยงาน รับผิดชอบ หลัก	หน่วย สนับสนุน
					๒๕๖๑	๒๕๖๒	๒๕๖๓	๒๕๖๔					
ยกระดับคุณภาพ ชีวิตตามหลัก ปรัชญาของ เศรษฐกิจ พอเพียงเพื่อให้ ประชาชน สามารถพัฒนา อาชีพ สร้าง รายได้ และ ดำเนินวิถีชีวิตอยู่ ร่วมกับธรรมชาติ ได้อย่างเกื้อกูลกัน และยั่งยืน	ด้านการ ส่งเสริมและ พัฒนา คุณภาพชีวิต ให้กับ ประชาชน	การส่งเสริม การศึกษา ศิลปะ วัฒนธรรม จารีตประเพณี และภูมิปัญญา ท้องถิ่น	เพื่อส่งเสริมให้ ประชาชนทุกระดับ ศึกษาหาความรู้เพื่อ พัฒนาตนเองและมี การอนุรักษ์ ศิลปะ วัฒนธรรม จารีต ประเพณีและภูมิ ปัญญาท้องถิ่นได้สืบ ทอดและไม่สูญ หายไปจากชุมชน	จำนวนกิจกรรมที่ ส่งเสริม สนับสนุน ด้านการศึกษา การ อนุรักษ์ ศิลปะ วัฒนธรรม จารีต ประเพณีและภูมิ ปัญญาท้องถิ่นเพิ่ม มากขึ้น	๑๑	๑๒	๑๓	๑๔	๑๕	ปีละ ๑ โครงการ	๑.ส่งเสริมความรู้ การศึกษา ให้กับ ประชาชนทุกระดับ ๒.ส่งเสริม อนุรักษ์ ศิลปะ วัฒนธรรม จารีตประเพณี ภูมิปัญญาท้องถิ่น และการละเล่น พื้นบ้าน	กอง การศึกษา	วัฒนธรรม จังหวัด โรงเรียน ผู้นำชุมชน

๓.๑ การวิเคราะห์กรอบการจัดทำยุทธศาสตร์ขององค์กรปกครองส่วนท้องถิ่น

การวิเคราะห์ศักยภาพเพื่อประเมินสถานภาพการพัฒนาท้องถิ่นในปัจจุบัน เป็นการประเมินโดยวิเคราะห์ถึงโอกาส และภาวะคุกคามหรือข้อจำกัด อันเป็นสภาวะแวดล้อมภายนอกที่มีผลต่อการพัฒนาในแต่ละด้านๆ ของท้องถิ่น รวมทั้งการวิเคราะห์จุดแข็ง จุดอ่อนของท้องถิ่น อันเป็นสภาวะแวดล้อมภายในของท้องถิ่น ซึ่งทั้งหมดเป็นการประเมินสถานภาพของท้องถิ่นในปัจจุบันโดยเป็นการตอบคำถามว่า “ปัจจุบันท้องถิ่นมีสถานภาพการพัฒนาอยู่จุดไหน” สำหรับใช้เป็นประโยชน์ในการกำหนดการดำเนินงานในอนาคตต่อไป ทั้งนี้โดยใช้เทคนิค SWOT analysis การพิจารณาถึงปัจจัยภายใน ได้แก่จุดแข็ง (Strength - S) จุดอ่อน (Weak - W) และปัจจัยภายนอก ได้แก่ โอกาส (Opportunity - O) และอุปสรรค (Threat - T) เป็นเครื่องมือปัจจัยและสถานการณ์การเปลี่ยนแปลงที่มีผลต่อการพัฒนา(ด้วยเทคนิค SWOT ANALYSIS)

สภาพแวดล้อมภายนอก

โอกาส

- อัตราการผลิตผลทางการเกษตรมากขึ้น มีคุณภาพ
- ประชาชนมีการรวมกลุ่มกันมากขึ้น เพื่อพัฒนาคุณภาพผลผลิตและอำนาจในการต่อรอง
- สร้างตลาดรับซื้อผลไม้
- พัฒนาป่าชุมชนให้เป็นแหล่งท่องเที่ยว เพื่อสร้างรายได้ให้กับชาวตำบลดกพรหม
- มีตลาดการค้าเสรี(ประชาคมอาเซียน)

อุปสรรค

- ต้นทุนการผลิตราคาสูง
- ไม่มีการประกันราคาผลผลิตที่แน่นอน
- ไม่มีตลาดรองรับผลผลิตทางการเกษตร
- ขาดงบประมาณในการสนับสนุน
- องค์กรทำงานเชิงรับมากกว่าเชิงรุก

การวิเคราะห์สภาพแวดล้อมภายใน

จุดแข็ง

- มีโครงข่ายคมนาคมที่เชื่อมถึงกันทุกหมู่บ้าน
- มีผลผลิตทางการเกษตรที่อุดมสมบูรณ์ และมีคุณภาพ มีชื่อเสียง
- มีความพร้อมที่จะส่งเสริมอุตสาหกรรมแปรรูปผลผลิตทางการเกษตร
- ประชาชนมีความมั่นคงในการประกอบอาชีพ
- ประชาชนมีความเชื่อมั่น และศรัทธาต่อพระพุทธศาสนา

จุดอ่อน

- โครงสร้างพื้นฐานยังไม่ครบทั้งตำบล
- เกิดมลภาวะจากการใช้สารเคมีในการเกษตร
- ราคาผลผลิตทางการเกษตรตกต่ำ
- ขาดการรวมกลุ่มอาชีพที่เข้มแข็ง
- มีแหล่งน้ำเพื่อใช้ในการกักเก็บน้ำสำหรับทำการเกษตรมีน้อย
- ขาดแรงงานภาคเกษตร

## ๓.๓ สภาพปัญหา

## ด้านโครงสร้างพื้นฐาน

- การคมนาคมไม่สะดวก
- สาธารณูปโภค เช่น โทรศัพท์ ไฟฟ้า ประปา ฯลฯ ไม่ทั่วถึงครบทุกครัวเรือน
- สะพานข้ามคลองไม่แข็งแรง
- ถนนและที่อาศัยอยู่ต่ำ ทำให้น้ำท่วมในฤดูฝน
- ไม่มีสถานที่ออกกำลังกายและสนามกีฬาครบทุกหมู่บ้าน
- แสงสว่างในที่สาธารณะมีไม่เพียงพอ

## ด้านแหล่งน้ำ

- น้ำสะอาดสำหรับบริโภคไม่เพียงพอในฤดูแล้ง
- ลำคลองและแหล่งน้ำสาธารณะตื้นเขิน
- น้ำสำหรับทำการเกษตรไม่พอเพียง

## ด้านเศรษฐกิจ

- ปัญหาการว่างงานและค่าแรงต่ำ
- ราคาผลผลิตทางการเกษตรตกต่ำ
- ตลาดรองรับซื้อผลผลิตทางการเกษตรมีไม่เพียงพอ
- ความก้าวหน้าทางอาชีพไม่มี
- ปัญหาปุ๋ย/ยา ราคาแพง
- เกษตรกรขาดความรู้ ความเข้าใจในเทคโนโลยี ทักษะการเกษตรและเทคโนโลยีใหม่ ๆ
- ขาดเงินทุนในการประกอบอาชีพ

## ด้านสังคม

- ปัญหายาเสพติดในกลุ่มเยาวชน
- ปัญหาความยากจน
- ปัญหาความไม่ปลอดภัยในชีวิตและทรัพย์สิน
- ปัญหาการไม่มีเอกสารสิทธิ์ในที่ดินทำกินและที่อยู่อาศัย
- ไม่มีศาลาประจำหมู่บ้านในการทำกิจกรรมต่างๆ
- ปัญหาสนามเด็กเล่นมีไม่เพียงพอกับจำนวนเด็ก
- ปัญหาป้ายบอกสัญญาณจราจร

## ด้านสาธารณสุข

- ปัญหาขยะของชุมชนที่ปริมาณเพิ่มขึ้นและไม่มีการกำจัดที่ถูกต้อง ทั้งไม่เป็นที่เก็บทางขาดที่ทิ้งขยะ
- ขาดความรู้ความเข้าใจในการควบคุมป้องกันโรคติดต่อต่างๆ เช่น ไข้เลือดออก และโรคเอดส์
- ประชาชนขาดการดูแลสุขภาพของตนเอง
- ปัญหาสุนัขและแมวจรจัด

## ด้านทรัพยากรธรรมชาติและสิ่งแวดล้อม

- ปัญหาการลักลอบตัดไม้ทำลายป่า
- ปัญหาไฟป่า
- การทิ้งขยะและการปล่อยทิ้งสิ่งปฏิกูลลงลำคลองทำให้น้ำเน่าเสีย
- ปัญหากลิ่นเหม็นจากโรงงานผลิตผลไม้กระป๋อง

### ด้านการเมือง การบริหาร

- ประชาชนขาดความรู้ความเข้าใจที่ถูกต้องเกี่ยวกับบทบาทหน้าที่ขององค์กรปกครองส่วนท้องถิ่น
- สมาชิกเทศบาลยังขาดความรู้ความเข้าใจในบทบาทหน้าที่และการปฏิบัติ
- บุคลากรขาดประสบการณ์ ความชำนาญในการปฏิบัติหน้าที่
- ประชาชนยังเข้ามามีส่วนร่วมในการตรวจสอบการทำงานขององค์กรปกครองส่วนท้องถิ่นน้อย
- ผู้นำชุมชน กรรมการหมู่บ้าน ควรได้รับการพัฒนาอบรม และสนับสนุนให้ได้รับการฝึกอบรมมากขึ้น
- งบประมาณในการเพิ่มประสิทธิภาพให้กับบุคลากรมีจำกัด

### ด้านการท่องเที่ยว

- มีทรัพยากรที่หลากหลายเหมาะต่อการท่องเที่ยวเชิงอนุรักษ์แต่ขาดการส่งเสริมและประชาสัมพันธ์
- แหล่งท่องเที่ยวที่มีอยู่ขาดการส่งเสริมและพัฒนาอย่างจริงจังจากหน่วยงานภาครัฐและประชาชน
- มีสวนป่าชุมชนที่มีความหลากหลายทางชีวภาพเอื้อต่อการท่องเที่ยวเชิงนิเวศ ขาดการประชาสัมพันธ์ และขาดการประสานงานระหว่างองค์กร

### ด้านการศึกษา ศาสนา ศิลปวัฒนธรรม

- ด้านการศึกษาของเยาวชนขาดการต่อเนื่อง เพราะขาดเงินทุนในการศึกษาต่อ
- วัฒนธรรมท้องถิ่นกำลังถูกสภาพสังคมปัจจุบันกลืนหาย
- โรงเรียนขาดสื่อการเรียนการสอนที่ทันสมัย อาทิเช่น คอมพิวเตอร์ ภาษาดังประเทศ
- ปัญหาผู้สูงอายุถูกทอดทิ้ง

### ด้านอื่นๆ

- ด้านการพัฒนาพื้นที่ไม่ครบทุกด้าน
- งบประมาณในการพัฒนามีจำกัด
- ขาดสถานที่พักผ่อน และสวนสาธารณะประจำตำบล
- การบุกรุกที่สาธารณะเพื่อทำกินและอยู่อาศัย

## ๓.๔ ความต้องการของประชาชน

### ด้านโครงสร้างพื้นฐาน

- ให้มีเส้นทางคมนาคมที่สะดวกสบายครบทุกหมู่บ้าน
- ให้มีถนนใช้ในการส่งสินค้าและสัญจรที่สะดวกและปลอดภัย
- ให้มีโทรศัพท์สาธารณะครบทุกหมู่บ้าน
- ให้มีไฟฟ้าแสงสว่างในที่สาธารณะ เช่น ถนน
- ให้มีประปาครบทุกหมู่บ้าน
- ให้มีเอกสารสิทธิในที่ดินทำกิน
- ให้มีสนามกีฬาในหมู่บ้าน / ลานกีฬาอเนกประสงค์

### ด้านแหล่งน้ำ

- ให้มีระบบส่งน้ำสำหรับการเกษตรเพิ่มและวางท่อน้ำดิบ
- ให้มีการปรับปรุงแหล่งน้ำสำหรับการเกษตรอย่างพอเพียง
- ให้มีการขุดลอกลำคลอง หนอง บึง แหล่งน้ำสาธารณะ
- ก่อสร้างแหล่งน้ำ เช่น ฝายเก็บน้ำ สระสาธารณะ

### ด้านเศรษฐกิจ

- ให้มีการส่งเสริมกลุ่มอาชีพเพื่อเพิ่มรายได้
- ให้มีการพัฒนาอาชีพเพื่อการสร้างงานให้ชุมชน
- ให้มีตลาดกลางในการรับซื้อผลไม้ของเทศบาล
- ให้มีการส่งเสริมวิชาการเกษตรเพื่อเพิ่มศักยภาพการผลิต
- ให้มีการส่งเสริมอุตสาหกรรมการแปรรูปผลผลิต
- ส่งเสริมการส่งออกผลผลิตทางการเกษตร

### ด้านสังคม

- ให้มีการส่งเสริมคุณภาพชีวิต จัดทำเสียงตามสายประชาสัมพันธ์ข่าวสารต่างๆ
- สนับสนุนการสร้างความสัมพันธ์และการสื่อสารข้อมูลที่ถูกต้องซึ่งมีผลต่อการอยู่ร่วมกันอย่างสันติสุขของชุมชน
- ให้มีการรณรงค์ปลูกจิตสำนึกให้ตระหนักถึงผลข้างเคียง อันตราย และความไม่ปลอดภัยในทรัพย์สิน ที่เกิดจากการติดสิ่งเสพติด
- ให้มีการสงเคราะห์คนพิการคนชราและคนด้อยโอกาส

### ด้านสาธารณสุข

- ให้มีการปรับปรุงและเข้มงวดในการป้องกันการเกิดมลภาวะสิ่งแวดล้อมเป็นพิษ
- ให้มีการปฏิบัติตามสุขบัญญัติแห่งชาติ
- ให้มีการส่งเสริมการมีสุขภาพแข็งแรง
- ให้มีการบริการจัดเก็บและกำจัดขยะมูลฝอย
- ให้มีการป้องกันโรคติดต่อ ไข้ โรคเอดส์ โรคติดต่อต่างๆ
- ให้มีการจัดแข่งขันกีฬาเป็นการใช้เวลาว่างให้เป็นประโยชน์ลดความเครียด

### ด้านทรัพยากรธรรมชาติและสิ่งแวดล้อม

- ให้มีสวนพืชสมุนไพร
- ให้มีการอบรมให้ความรู้และปลูกจิตสำนึกในการรักษและฟื้นฟูปลูกป่าไม้
- ให้มีความห่วงแหนในทรัพยากรธรรมชาติและสิ่งแวดล้อมอื่นๆ
- ส่งเสริมให้มีการใช้ทรัพยากรดินและน้ำอย่างมีประสิทธิภาพ

### ด้านการเมือง การบริหาร

- ให้มีการอบรมพัฒนาเพิ่มความรู้แก่สมาชิกสภาเทศบาล ผู้นำท้องถิ่นพนักงานลูกจ้าง เกี่ยวกับการบริหารงานของเทศบาล
- ให้มีการส่งเสริมการมีส่วนร่วมในการพัฒนาท้องถิ่นของ ประชาชน ผู้นำท้องถิ่น สมาชิกสภาเทศบาล
- ให้มีการประชาสัมพันธ์ความรู้, ข้อมูล, ข่าวสาร ของเทศบาล
- ให้มีการส่งเสริมสนับสนุนให้พนักงานและเจ้าหน้าที่เข้าร่วมอบรมพัฒนาประสิทธิภาพในการปฏิบัติงานอย่างสม่ำเสมอมีการพัฒนาบุคลากรเสริมสร้างประสบการณ์ ความชำนาญ เช่น การศึกษาดูงานของ องค์กรปกครองส่วนท้องถิ่นอื่น และหน่วยงานที่เกี่ยวข้อง
- ให้มีการแสดงผลงานกิจกรรมของเทศบาล

#### ด้านการท่องเที่ยว

- ให้มีการประชาสัมพันธ์ให้แหล่งท่องเที่ยวเป็นที่รู้จัก
- ให้มีการส่งเสริมและพัฒนาอย่างจริงจังจากหน่วยงานภาครัฐและภาคประชาชน

#### ด้านการศึกษา ศาสนา ศิลปะและวัฒนธรรม

- ให้มีการส่งเสริมความรู้ ความเข้าใจและให้ความสำคัญในการศึกษา ศาสนา และวัฒนธรรมประเพณีของท้องถิ่น
- ให้มีการฟื้นฟูศิลปวัฒนธรรมประเพณีไทยให้คงอยู่สืบไป
- ให้มีการพัฒนาการศึกษาให้เด็ก เยาวชน ประชาชน ได้รับโอกาสที่เท่าเทียมกัน
- ให้มีการจัดซื้อจัดหาอุปกรณ์สื่อการเรียนการสอน

#### ด้านอื่นๆ

- ให้มีการสนับสนุนและส่งเสริมการพัฒนาเรื่องการแข่งขันกีฬา
- ให้มีการสนับสนุนพัฒนาความเข้มแข็งของชุมชนและกลุ่มต่าง

## ส่วนที่ ๓

### การนำแผนพัฒนาท้องถิ่นไปสู่การปฏิบัติ

#### ๑. ยุทธศาสตร์การพัฒนาและแผนงาน

ที่	ยุทธศาสตร์	ด้าน	แผนงาน	หน่วยงาน รับผิดชอบหลัก	หน่วยงาน สนับสนุน
๑	ยุทธศาสตร์ด้านโครงสร้างพื้นฐาน	ด้านการเศรษฐกิจ ด้านบริการชุมชน และสังคม	- แผนงานเคหะและชุมชน - แผนงานการเกษตร	กองช่าง	อบจ. ทล.จบ. กรมทรัพย์ฯ ปก.
๒	ยุทธศาสตร์ด้านการส่งเสริมและพัฒนาคุณภาพชีวิตให้กับประชาชน	ด้านบริการชุมชน และสังคม	- แผนงานสาธารณสุข - แผนงานการศึกษา - แผนงานสังคมสงเคราะห์ - แผนงานสร้างความเข้มแข็งของชุมชน - แผนงานการศาสนา วัฒนธรรมและนันทนาการ - แผนงานงบกลาง	กองการศึกษา สำนักปลัด	อบจ. สสจ. รพสต. กกท. โรงเรียนในตำบล พมจ.
๓	ยุทธศาสตร์ด้านการจัดระเบียบชุมชน สังคม และการรักษาความสงบเรียบร้อย	ด้านบริหารทั่วไป ด้านบริการชุมชน และสังคม	- แผนงานสร้างความเข้มแข็งของชุมชน	สำนักปลัด	สถานีตำรวจภูธร ตทพรม ผู้นำชุมชน
๔	ยุทธศาสตร์ด้านการปกครองและการบริหารจัดการ	ด้านบริหารทั่วไป	- แผนงานบริหารทั่วไป - แผนงานการศึกษา	สำนักปลัด กองคลัง กองช่าง กองการศึกษา	ท้องถิ่นจังหวัด สตจ. ปปช.
๕	ยุทธศาสตร์ด้านการส่งเสริมการเกษตร การท่องเที่ยว และการอนุรักษ์ธรรมชาติและสิ่งแวดล้อม	ด้านบริการชุมชน และสังคม	- แผนงานการเกษตร	สำนักปลัด กองคลัง กองช่าง กองการศึกษา	มูลนิธิชัยพัฒนา/ จังหวัด/อำเภอ สิ่งแวดล้อม
๖	ยุทธศาสตร์ด้านการอนุรักษ์ฟื้นฟู สืบสาน ศิลปะ วัฒนธรรม จารีตประเพณี และภูมิปัญญาท้องถิ่น	ด้านบริหารทั่วไป	- แผนงานการศาสนา วัฒนธรรมและนันทนาการ	กองการศึกษา สำนักปลัด	วัฒนธรรมจังหวัด โรงเรียนในพื้นที่
รวม	๖ ยุทธศาสตร์	๓ ด้าน	๙ แผนงาน	๔ หน่วยงาน	๑๙ หน่วย

บัญชีสรุปโครงการพัฒนา  
ตามแผนพัฒนาท้องถิ่น (พ.ศ. ๒๕๖๑-๒๕๖๕)

เทศบาลตำบลตากพรหม

แบบ ผ.๐๑

ยุทธศาสตร์	ปี ๒๕๖๑		ปี ๒๕๖๒		ปี ๒๕๖๓		ปี ๒๕๖๔		ปี ๒๕๖๕		รวม ๕ ปี	
	จำนวนโครงการ	งบประมาณ	จำนวนโครงการ	งบประมาณ	จำนวนโครงการ	งบประมาณ	จำนวนโครงการ	งบประมาณ	จำนวนโครงการ	งบประมาณ	จำนวนโครงการ	งบประมาณ
๑) ยุทธศาสตร์การพัฒนา ด้านโครงสร้างพื้นฐาน												
๑.๑ แผนงานเขตทะเลและชุมชน	๑๗	๑๘,๑๕๔,๓๐๐	๑๖	๘,๘๓๙,๓๐๐	๓๔	๔๕,๑๕๖,๑๐๐	๓๖	๒๑,๐๔๐,๐๕๐	๓๔	๒๐,๒๕๐,๐๕๐	๑๓๗	๑๑๓,๕๓๙,๘๐๐
๑.๒ แผนงานการเกษตร	๗	๕,๖๕๐,๐๐๐	๔	๑,๗๕๐,๐๐๐	๑๕	๑๔,๙๔๐,๔๐๐	๘	๗,๓๓๕,๘๐๐	๙	๓,๖๕๙,๖๐๐	๔๓	๓๒,๓๓๕,๘๐๐
รวม	๒๔	๒๒,๘๐๔,๓๐๐	๒๐	๑๐,๕๘๙,๓๐๐	๔๙	๖๐,๐๙๖,๕๐๐	๔๔	๒๘,๓๗๕,๘๕๐	๔๓	๒๓,๙๐๙,๖๕๐	๑๘๐	๑๔๕,๗๗๕,๖๐๐
๒) ยุทธศาสตร์ด้านการส่งเสริมและพัฒนาคุณภาพชีวิตให้กับประชาชน												
๒.๑ แผนงานการศึกษา	๗	๒,๑๕๓,๐๐๐	๘	๒,๕๖๓,๐๐๐	๙	๕,๑๕๙,๘๙๕	๑๔	๕,๕๑๙,๓๖๔	๑๑	๔,๒๑๙,๓๖๔	๕๙	๑๘,๖๑๕,๖๕๒
๒.๒ แผนงานสาธารณสุข	๑๕	๒,๗๒๗,๐๘๐	๑๒	๒,๗๗๗,๐๘๐	๑๕	๓,๗๒๗,๐๘๐	๑๓	๑,๕๕๘,๗๐๘	๑๓	๑,๑๘๗,๐๘๐	๖๘	๑๒,๐๐๕,๔๐๐
๒.๓ แผนงานสังคมสงเคราะห์	๓	๑,๓๕๐,๐๐๐	๓	๑,๗๕๐,๐๐๐	๓	๑,๘๐๐,๐๐๐	๓	๒,๑๐๐,๐๐๐	๓	๒,๑๐๐,๐๐๐	๑๕	๙๕๐,๐๐๐

ยุทธศาสตร์	ปี ๒๕๖๒		ปี ๒๕๖๓		ปี ๒๕๖๔		ปี ๒๕๖๕		รวม ๔ ปี	
	จำนวนโครงการ	งบประมาณ	จำนวนโครงการ	งบประมาณ	จำนวนโครงการ	งบประมาณ	จำนวนโครงการ	งบประมาณ	จำนวนโครงการ	งบประมาณ
๒.๔ แผนงานสร้างความเข้มแข็งของชุมชน	๔	๑๐๕,๐๐๐	๔	๑๐๕,๐๐๐	๔	๑๐๐,๐๐๐	๒๐	๓๙๕,๐๐๐	๒๐	๓๙๕,๐๐๐
๒.๔ แผนงานการศาสนา	๘	๕,๕๐๐,๐๐๐	๘	๓,๕๙๕,๐๐๐	๗	๒,๓๖๕,๐๐๐	๓๔	๑๔,๙๕๕,๐๐๐	๓๔	๑๔,๙๕๕,๐๐๐
๒.๕ แผนงานงบกลาง	๓	๖,๕๓๖,๐๐๐	๓	๖,๔๗๒,๐๐๐	๓	๗,๖๙๓,๒๐๐	๓	๘,๐๕๐,๐๐๐	๑๕	๓๖,๕๕๕,๔๐๐
รวม	๔๐	๑๗,๐๗๖,๐๘๐	๔๒	๑๙,๑๐๐,๑๗๔	๔๔	๑๗,๔๗๕,๖๗๔	๕๗	๑๖,๑๒๑,๕๕๔	๒๐๑	๘๓,๑๕๔,๔๕๒
๓) ยุทธศาสตร์ด้านการจัดระเบียบชุมชน สังคม และ										
๓.๑ แผนงานสร้างความเข้มแข็งของชุมชน	๖	๔๘๑,๐๐๐	๖	๖๗๑,๐๐๐	๗	๓๗๑,๐๐๐	๗	๖๖๑,๐๐๐	๓๓	๒,๙๕๕,๐๐๐
รวม	๖	๔๘๑,๐๐๐	๖	๖๗๑,๐๐๐	๗	๓๗๑,๐๐๐	๗	๖๖๑,๐๐๐	๓๓	๒,๙๕๕,๐๐๐
๔) ยุทธศาสตร์ด้านการปกครองและการบริหารจัดการ										
๔.๑ แผนงานบริหารทั่วไป	๑๐	๓,๕๓๐,๐๐๐	๑๒	๒,๕๖๐,๐๐๐	๑๒	๒,๑๘๕,๐๐๐	๑๐	๒,๒๒๕,๐๐๐	๔๔	๑๓,๕๓๐,๐๐๐
๔.๒ แผนงานการศึกษา	๑	๒๐,๐๐๐	๑	๒๐,๐๐๐	๑	๒๐,๐๐๐	๑	๒๐,๐๐๐	๔	๘๐,๐๐๐
รวม	๑๑	๓,๕๕๐,๐๐๐	๑๓	๒,๕๘๐,๐๐๐	๑๓	๒,๒๐๕,๐๐๐	๑๑	๒,๒๔๕,๐๐๐	๔๘	๑๓,๖๓๐,๐๐๐

๕) ยุทธศาสตร์ด้านการส่งเสริมการเกษตร การท่องเที่ยว และการอนุรักษ์																					
๕.๑ แผนงานการเกษตร	๗	๒๕๕,๐๐๐	๗	๒๕๕,๐๐๐	๘	๒๕๕,๐๐๐	๘	๒๕๕,๐๐๐	๘	๒๕๕,๐๐๐	๘	๒๕๕,๐๐๐	๗	๒๕๕,๐๐๐	๗	๒๐๕,๐๐๐	๓๗	๒๐๕,๐๐๐	๓๗	๒๐๕,๐๐๐	๑,๒๒๕,๐๐๐
รวม		๒๕๕,๐๐๐	๗	๒๕๕,๐๐๐	๘	๒๕๕,๐๐๐	๘	๒๕๕,๐๐๐	๘	๒๕๕,๐๐๐	๘	๒๕๕,๐๐๐	๗	๒๐๕,๐๐๐	๓๗	๒๐๕,๐๐๐		๒๐๕,๐๐๐	๓๗	๒๐๕,๐๐๐	
๖. ยุทธศาสตร์ด้านการอนุรักษ์ฟื้นฟู สืบสาน ศิลปะ วัฒนธรรม จารีตประเพณี																					
๖.๑ แผนงานการศึกษา วัฒนธรรมและนันทนาการ	๙	๘๔๐,๐๐๐	๘	๘๔๐,๐๐๐	๙	๘๔๐,๐๐๐	๙	๘๔๐,๐๐๐	๙	๘๔๐,๐๐๐	๙	๘๔๐,๐๐๐	๗	๘๔๐,๐๐๐	๗	๔๓๐,๐๐๐	๔๑	๔๓๐,๐๐๐	๔๑	๔๓๐,๐๐๐	๒,๙๙๐,๐๐๐
รวม	๙	๘๔๐,๐๐๐	๘	๘๔๐,๐๐๐	๙	๘๔๐,๐๐๐	๙	๘๔๐,๐๐๐	๙	๘๔๐,๐๐๐	๙	๘๔๐,๐๐๐	๗	๘๔๐,๐๐๐	๗	๔๓๐,๐๐๐	๔๑	๔๓๐,๐๐๐	๔๑	๔๓๐,๐๐๐	๒,๙๙๐,๐๐๐
รวมทั้งสิ้น	๑๗	๑,๐๙๕,๐๐๐	๑๕	๑,๐๙๕,๐๐๐	๑๗	๑,๐๙๕,๐๐๐	๑๗	๑,๐๙๕,๐๐๐	๑๗	๑,๐๙๕,๐๐๐	๑๗	๑,๐๙๕,๐๐๐	๑๔	๑,๐๙๕,๐๐๐	๑๔	๖๓๕,๐๐๐	๘๑	๖๓๕,๐๐๐	๘๑	๖๓๕,๐๐๐	๔,๒๑๕,๐๐๐

รายละเอียดโครงการพัฒนา

แผนพัฒนาท้องถิ่นสี่ปี (พ.ศ.๒๕๖๑-๒๕๖๕)

สำหรับ ประสานโครงการพัฒนาองค์การบริหารส่วนจังหวัด

เทศบาลตำบลทพรหม อำเภอขลุง จังหวัดจันทบุรี

ก. ยุทธศาสตร์จังหวัดที่.....ยุทธศาสตร์ส่งเสริมและพัฒนาเศรษฐกิจการค้าขายและสู่ประชาคมอาเซียน.....

ข. ยุทธศาสตร์การพัฒนาขององค์กรปกครองส่วนท้องถิ่นในเขตจังหวัด.....ยุทธศาสตร์ด้านโครงสร้างพื้นฐาน.....

๑. ยุทธศาสตร์.....ด้านโครงสร้างพื้นฐาน.....

๑.๑ แผนงาน.....เคหะและชุมชน.....

แบบ ผ.๐๖/๑

ที่	โครงการ	วัตถุประสงค์	เป้าหมาย (ผลผลิตของโครงการ)	งบประมาณและที่ผ่านมา					ตัวชี้วัด (KPI)	ผลที่คาดว่าจะได้รับ	หน่วยงาน รับผิดชอบ หลัก
				๒๕๖๑ (บาท)	๒๕๖๒ (บาท)	๒๕๖๓ (บาท)	๒๕๖๔ (บาท)	๒๕๖๕ (บาท)			
๑	ก่อสร้างถนน คสล. สาย ทพรหม หมู่ที่ ๒ บ้านก ทพรหม ตำบลทพรหม เชื่อม หมู่ที่ ๗บ้านเขาทอง ตำบลบ่อเวฬุ อำเภอขลุง จ.จันทบุรี	- เพื่อให้ประชาชนมี การคมนาคมสะดวก มีความปลอดภัยใน การขนถ่ายผลผลิต ทางการเกษตร	- กว้าง ๗.๐๐ เมตร ยาว ๑,๖๐๐ เมตร หนา ๐.๑๕ เมตร	-	-	๗,๒๘๐,๐๐๐	-	-	- ถนน คสล. พื้นที่ไม่น้อยกว่า ๑๑,๒๐๐ ตรม.	- ประชาชนในพื้นที่ร้อยละ ๙๐ มีการคมนาคมสะดวกมีความปลอดภัยในการขนถ่ายผลผลิตทางการเกษตร	อบจ.จันทบุรี
๒	ก่อสร้างถนน คสล. สาย ปงซี หมู่ที่ ๗ บ้านปงซี ตำบลทพรหม เชื่อม หมู่ ที่ ๑ บ้านตาพลาย ตำบล สะตอ อำเภอเขาสมิง จ.ตราด	- เพื่อให้ประชาชนมี การคมนาคมสะดวก มีความปลอดภัยใน การขนถ่ายผลผลิต ทางการเกษตร	- กว้าง ๕.๐๐ เมตร ยาว ๒,๓๑๐ เมตร หนา ๐.๑๕ เมตร	-	-	๗,๕๐๗,๕๐๐	-	-	- ถนน คสล. พื้นที่ไม่น้อยกว่า ๑๑,๕๕๐ ตรม.	- ประชาชนในพื้นที่ร้อยละ ๙๐ มีการคมนาคมสะดวกมีความปลอดภัยในการขนถ่ายผลผลิตทางการเกษตร	อบจ.จันทบุรี

๕๕๕

เทศบาลตำบลทพรหม

แผนพัฒนาท้องถิ่น(พ.ศ.๒๕๖๑-๒๕๖๕)

ที่	โครงการ	วัตถุประสงค์	เป้าหมาย (ผลผลิตของโครงการ)	งบประมาณและที่ผ่านมา					ตัวชี้วัด (KPI)	ผลที่คาดว่าจะได้รับ	หน่วยงาน รับผิดชอบ หลัก
				๒๕๖๑ (บาท)	๒๕๖๒ (บาท)	๒๕๖๓ (บาท)	๒๕๖๔ (บาท)	๒๕๖๕ (บาท)			
๓	ปรับปรุงผิวถนน คลส. สายกลางหมู่บ้าน หมู่ ๑๐ ตำบลคกพรหม เชื่อม หมู่ที่ ๑ ตำบลวัง สรรพรส อำเภอชลบุรี จังหวัดจันทบุรี	- เพื่อให้ประชาชนมี การคมนาคมสะดวก ปลอดภัยในการขน ถ่าย ผลผลิตทาง การเกษตร	- โดยการปรับปรุง ผิว จราจรเป็น แอสฟัลต์-ติก กว้าง ๕.๐๐ เมตร ยาว ๗๐๐ เมตร หนา ๐.๐๕ เมตร	-	-	๑,๔๐๐,๐๐๐	-	-	- ถนน คลส. พื้นที่ไม่น้อยกว่า ๓,๕๐๐ ตรม.	- ประชาชนในพื้นที่ร้อยละ ๙๐ มีการคมนาคมสะดวกมีความปลอดภัยในการขนถ่ายผลผลิตทางการเกษตร	อบจ.จันทบุรี
๔	ก่อสร้างถนน คลส. ซอยตะเคียนระหงษ์ หมู่ ๓ บ้านสะตอน้อย ตำบลคกพรหม เชื่อม หมู่ที่ ๗ บ้านเขาหอม ตำบลสะตอ อำเภอเขา สมิง จังหวัดตราด	- เพื่อให้ประชาชนมี การคมนาคมสะดวก ปลอดภัยในการขน ถ่าย ผลผลิตทาง การเกษตร	- กว้าง ๕.๐๐ เมตร ยาว ๒,๑๐๐ เมตร หนา ๐.๐๕ เมตร	-	-	๖,๘๒๕,๐๐๐	-	- ถนน คลส. พื้นที่ไม่น้อยกว่า ๑๐,๕๐๐ ตรม.	- ประชาชนในพื้นที่ร้อยละ ๙๐ มีการคมนาคมสะดวกมีความปลอดภัยในการขนถ่ายผลผลิตทางการเกษตร	อบจ.จันทบุรี	
๕	ก่อสร้างถนน คลส. สายเบิ่งจิ่ง-ลำอ่อน หมู่ที่ ๙ บ้านลำอ่อน ตำบลคกพรหม เชื่อม หมู่ที่ ๗ บ้านเขาทอง ตำบลเบ่อเวฬุ อำเภอชลบุรี จังหวัดจันทบุรี	- เพื่อให้ประชาชนมี การคมนาคมสะดวก มีความปลอดภัยใน การขนถ่ายผลผลิต ทางการเกษตร	- กว้าง ๕.๐๐ เมตร ยาว ๑,๕๕๐ เมตร หนา ๐.๑๕ เมตร	-	-	๑,๐๐๑,๐๐๐	-	- ถนน คลส. พื้นที่ไม่น้อยกว่า ๗,๗๐๐ ตรม.	- ประชาชนในพื้นที่ร้อยละ ๙๐ มีการคมนาคมสะดวกมีความปลอดภัยในการขนถ่ายผลผลิตทางการเกษตร	อบจ.จันทบุรี	

ที่	โครงการ	วัตถุประสงค์	เป้าหมาย (ผลผลิตของโครงการ)	งบประมาณและที่ผ่านมา					ตัวชี้วัด (KPI)	ผลที่คาดว่าจะได้รับ	หน่วยงาน รับผิดชอบ หลัก
				๒๕๖๑ (บาท)	๒๕๖๒ (บาท)	๒๕๖๓ (บาท)	๒๕๖๔ (บาท)	๒๕๖๕ (บาท)			
๖	ก่อสร้างถนน คลส./คสม. สายเทพา หมู่ ๕ ตำบลตบกพรหม เข้ม หมู่ ๘ บ้านคลองมะลิ ตำบลอ่างศิรี อำเภอยะหา	- เพื่อให้บริการประชาชน - เพื่อให้ประชาชนมี ถนนที่ได้มาตรฐาน การขนถ่ายผลผลิต ทางการเกษตรสะดวก และปลอดภัย	- ถนนกว้าง ๕ เมตร ไหล่ทางข้างละ ๐.๕๐ เมตร ยาว ๑,๒๐๐ เมตร	-	๒,๐๑๐,๐๐๐	๒,๐๑๐,๐๐๐	๒,๐๑๐,๐๐๐	-	- ราษฎรตำบลตบกพรหม และตำบลอ่างศิรี ได้รับ ประโยชน์จำนวน ๑,๐๐๐ คน	- ประชาชนมี ถนนที่ได้มาตรฐาน การขนถ่ายผลผลิต ทางการเกษตรสะดวก และปลอดภัย	อบจ.จันทบุรี และ กองช่าง ทต.ตบกพรหม

ยุทธศาสตร์จังหวัดที่ ๔. การบริหารจัดการทรัพยากรธรรมชาติและสิ่งแวดล้อม อย่างสมดุลและยั่งยืน  
 ก. ยุทธศาสตร์การพัฒนาขององค์กรปกครองส่วนท้องถิ่นในเขตจังหวัด ด้านโครงสร้างพื้นฐาน  
 ๑. ยุทธศาสตร์ การพัฒนาโครงสร้างพื้นฐาน

๑.๒ แผนงานงานการเกษตร

ที่	โครงการ	วัตถุประสงค์	เป้าหมาย (ผลผลิตของโครงการ)	งบประมาณและที่ผ่านมา					ตัวชี้วัด (KPI)	ผลที่คาดว่าจะได้รับ	หน่วยงาน รับผิดชอบ หลัก
				๒๕๖๑ (บาท)	๒๕๖๒ (บาท)	๒๕๖๓ (บาท)	๒๕๖๔ (บาท)	๒๕๖๕ (บาท)			
๑	ระบบสูบน้ำด้วยพลังงาน แสงอาทิตย์	- เพื่อเป็นการบรรเทาปัญหา ภัยแล้ง เพิ่มประสิทธิภาพ การกักเก็บน้ำไว้ใช้ในการ อุปโภค-บริโภค และ การเกษตร	- ระบบสูบน้ำด้วย พลังงานแสงอาทิตย์ จำนวน ๖ จุด ได้แก่ หมู่ที่ ๑,๖,๗,๙,๑๐,๑๑	-	-	๔,๗๓๕,๘๐๐	๔,๗๓๕,๘๐๐	-	- ราษฎร หมู่ที่ ๑,๖,๗,๙,๑๐,๑๑ มีน้ำใช้เพื่ออุปโภค- บริโภค และการเกษตร ที่เพียงพอ	อบจ.จันทบุรี	
๒	จุดกระจายน้ำ หมู่ที่ ๗	- เพื่อเก็บกักน้ำไว้ใช้เพื่อ การเกษตรและอุปโภค- บริโภค	- ขนากวาง ๒๘๒๐ เมตร ยาว ๘๐ เมตร ลึก ๘ เมตร	-	-	๔๕๙,๘๐๐	๔๕๙,๘๐๐	-	- ราษฎรหมู่ที่ ๗ ได้รับ ประโยชน์ จำนวน ๒๕๘ ราย	ใช้เพื่อการเกษตร และ อุปโภค-บริโภค	อบจ.จันทบุรี

ที่	โครงการ	วัตถุประสงค์	เป้าหมาย (ผลผลิตของโครงการ)	งบประมาณและที่ผ่านมา					ตัวชี้วัด (KPI)	ผลที่คาดว่าจะได้รับ	หน่วยงาน รับผิดชอบ หลัก
				๒๕๖๑ (บาท)	๒๕๖๒ (บาท)	๒๕๖๓ (บาท)	๒๕๖๔ (บาท)	๒๕๖๕ (บาท)			
๓	ก่อสร้างฝายน้ำล้น หมู่ที่ ๓ ตำบลดกพรหม อำเภอขลุง จังหวัดจันทบุรี	-เพื่อพัฒนาแหล่งน้ำให้ มีพื้นที่กักเก็บเพิ่ม ใช้ เพื่อการเกษตรในฤดู แล้งสามารถบรรเทา การขาดแคลนน้ำเพื่อ การเกษตร	-ขนาด กว้าง ๑๕.๐๐ ลึก ๕.๐๐ เมตร	-	-	๒,๕๐๐,๐๐๐	-	-	-ประชาชนในพื้นที่ ได้รับประโยชน์ จำนวน ๒๕ ครัวเรือน ๒๑๕ คน พื้นที่ทาง การเกษตร ๒,๑๒๕ ไร่	-เกษตรกรรมน้ำ ใช้เพื่อการเกษตร และอุปโภค- บริโภค	อบจ.จันทบุรี
๔	ขุดสระสาธารณะ หมู่ที่ ๑๐	-เพื่อเก็บกักน้ำไว้ใช้ เพื่อการเกษตรและ อุปโภค-บริโภค	-ขนาดกว้าง ๒๘ เมตร ยาว ๕๐ เมตร ลึก ๘ เมตร	-	-	๔๕๔,๕๐๐	-	๔๕๔,๕๐๐	- ราษฎร จำนวน ๓๗๕ ราย พื้นที่ทำการเกษตร ๓๒๐ ไร่	- เกษตรกรรมน้ำ ใช้เพื่อการเกษตร และอุปโภค-บริโภค	อบจ.จันทบุรี และ กองช่าง ทต.ดกพรหม
๕	ขุดสระสาธารณะ หมู่ที่ ๙	-เพื่อเก็บกักน้ำไว้ใช้ เพื่อการเกษตรและ อุปโภค-บริโภค	-ขนาดกว้าง ๒๘ เมตร ยาว ๕๐ เมตร ลึก ๘ เมตร	-	-	๔๕๔,๕๐๐	-	๔๕๔,๕๐๐	- ราษฎร จำนวน ๓๗๕ ราย พื้นที่ทำการเกษตร ๓๒๐ ไร่	- เกษตรกรรมน้ำ ใช้เพื่อการเกษตร และอุปโภค-บริโภค	อบจ.จันทบุรี และ กองช่าง ทต.ดกพรหม

จบ

รายละเอียดโครงการพัฒนา  
แผนพัฒนาท้องถิ่น(พ.ศ.๒๕๖๑-๒๕๖๕)

เทศบาลตำบลทกพรหม

ก. ยุทธศาสตร์จังหวัด อำเภอความสะอาดด้านการค้า การลงทุน และการท่องเที่ยว รวมทั้งจัดเตรียมระบบโครงสร้างบริการพื้นฐานเขตเศรษฐกิจชายแดนให้ได้มาตรฐานและ  
เชื่อมโยงกับประชาคมอาเซียน

ข. ยุทธศาสตร์การพัฒนาของ อปท. ในเขตจังหวัด ด้านโครงสร้างพื้นฐาน 3

๑. ยุทธศาสตร์การพัฒนาด้านโครงสร้างพื้นฐาน

๑.๑ แผนงานเขตและชุมชน

แบบ ผ.๐๒

ที่	โครงการ	วัตถุประสงค์	เป้าหมาย ผลผลิตของโครงการ	งบประมาณและที่ผ่านมา					ตัวชี้วัด ( KPI )	ผลลัพธ์ที่คาดว่าจะได้รับ	หน่วยงาน ที่รับผิดชอบ
				๒๕๖๑ (บาท)	๒๕๖๒ (บาท)	๒๕๖๓ (บาท)	๒๕๖๔ (บาท)	๒๕๖๕ (บาท)			
๑	ก่อสร้างถนน คลส. / คสม. ถนนภายใน ตำบลทกพรหม	- เพื่อให้ประชาชนมีการ คมนาคมสะดวกปลอดภัย ในการขนถ่าย ผลผลิตทางการเกษตร	- จัดซื้อวัสดุในการ ก่อสร้างถนนภายในตำบล ทกพรหม ระยะทางรวมไม่ น้อยกว่า ๕,๕๐๐ เมตร	๙๐๐,๐๐๐	๗๐๐,๐๐๐	๗๐๐,๐๐๐	๕๐๐,๐๐๐	๕๐๐,๐๐๐	- ก่อสร้างถนน ระยะทางรวม ไม่ น้อยกว่า ๒,๕๐๐ เมตร	- การขนถ่ายผลผลิต ทางการเกษตรมี ความสะดวก ปลอดภัย	กองช่าง
๒	ก่อสร้างถนน คลส. สายตงพรหม- เขาทรง หมู่ ๒	- เพื่อให้ประชาชนมีการ คมนาคมสะดวกปลอดภัย ในการขนถ่าย ผลผลิตทางการเกษตร	- กว้าง ๔ เมตร ยาว ๕๐๐ เมตร	-	-	๑๗๐,๗๐๐	๓๕๐,๕๐๐	๓๕๐,๕๐๐	- ถนน คลส. พื้นที่ ไม่น้อยกว่า ๒,๐๐๐ ตรม.	- การขนถ่ายผลผลิต ทางการเกษตรมี ความสะดวก ปลอดภัย	กองช่าง
๓	ก่อสร้างถนน คลส. สายกลางหมู่บ้าน หมู่ ๗	- เพื่อให้ประชาชนมีการ คมนาคมสะดวกปลอดภัย ในการขนถ่าย ผลผลิตทางการเกษตร	- กว้าง ๕ เมตร ยาว ๕๐๐ เมตร	๒๑๕,๓๐๐	๒๑๕,๓๐๐	๒๑๕,๓๐๐	๒๑๕,๓๐๐	๒๑๕,๓๐๐	-พื้นที่ไม่น้อยกว่า ๒,๕๐๐ ตรม.	- การขนถ่ายผลผลิต ทางการเกษตรมี ความสะดวก ปลอดภัย	กองช่าง

ที่	โครงการ	วัตถุประสงค์	เป้าหมาย ผลผลิตของ โครงการ	งบประมาณและที่ผ่านมา					ตัวชี้วัด ( KPI )	ผลลัพธ์ที่คาดว่าจะได้รับ	หน่วยงานที่รับผิดชอบ
				๒๕๖๑ (บาท)	๒๕๖๒ (บาท)	๒๕๖๓ (บาท)	๒๕๖๔ (บาท)	๒๕๖๕ (บาท)			
๔	ปรับปรุงผิวถนน คสล. สายกลางหมู่บ้าน หมู่ ๑๐	- เพื่อให้ประชาชนมี การ คมนาคมสะดวก ปลอดภัยในการขนถ่าย ผลผลิตทางการเกษตร	- โดยการปรับปรุง ผิว จราจรกว้าง ๕ เมตร ยาว ๖๐๐ เมตร	๓๘๐,๐๐๐	-	-	๓๘๐,๐๐๐	๓๘๐,๐๐๐	- ถนน คสล. พื้นที่ไม่น้อยกว่า ๓,๐๐๐ ตรม.	- ประชาชนมีภ คมนาคนสะดวกและ ปลอดภัยในการขนถ่าย ผลผลิตทางการเกษตร	กองช่าง
๕	ก่อสร้างถนน คสล. ซอยวันทอง ๑ หมู่ ๘	- เพื่อให้ประชาชนมี การคมนาคมสะดวก ปลอดภัยในการขนถ่าย ผลผลิตทางการเกษตร	- กว้าง ๔ เมตร ยาว ๖๐๐ เมตร	-	๑๗๐,๗๐๐	-	๔๖๖,๗๕๐	๔๖๖,๗๕๐	- พื้นที่ไม่น้อยกว่า ๒,๕๐๐ ตรม.	- ประชาชนมีภ คมนาคนสะดวก ปลอดภัยในการขนถ่าย ผลผลิตทางการเกษตร	กองช่าง
๖	ก่อสร้างถนน คสล. ข. เพกา-สี่เสียด หมู่ ๕	- เพื่อให้ประชาชนมี การ คมนาคมสะดวก ปลอดภัยในการขนถ่าย ผลผลิตทางการเกษตร	- กว้าง ๕ เมตร ยาว ๕๐๐ เมตร	-	๒๓๔,๓๐๐	-	๔๖๘,๖๐๐	๔๖๘,๖๐๐	- พื้นที่ไม่น้อยกว่า ๒,๕๐๐ ตรม.	- ประชาชนมีภ คมนาคนสะดวก ปลอดภัยในการขนถ่าย ผลผลิตทางการเกษตร	กองช่าง
๗	ก่อสร้างถนน คสล. ข.เพกา-คลองมะลิ หมู่ ๕	- เพื่อให้ประชาชนมี การคมนาคมสะดวก ปลอดภัยในการขนถ่าย ผลผลิตทางการเกษตร	- กว้าง ๕ เมตร ยาว ๒,๐๐๐ เมตร	-	๒,๒๓๐,๐๐๐	๒,๒๓๐,๐๐๐	๒,๒๓๐,๐๐๐	๒,๒๓๐,๐๐๐	- พื้นที่ไม่น้อยกว่า ๑๐,๐๐๐ ตรม.	- ประชาชนมีภ คมนาคนสะดวก ปลอดภัยในการขนถ่าย ผลผลิตทางการเกษตร	กองช่าง
๘	ก่อสร้างถนน คสล. หมู่ ๑๑ ซอย เป็นจ้ง- ลำอาน	- เพื่อให้ประชาชนมี การคมนาคมสะดวก ปลอดภัยในการขนถ่าย ผลผลิตทางการเกษตร	- กว้าง ๔ เมตร ยาว ๖๐๐ เมตร	-	๑๗๐,๗๐๐	-	๔๖๖,๗๕๐	๔๖๖,๗๕๐	- พื้นที่ไม่น้อยกว่า ๒,๕๐๐ ตรม.	- ประชาชนมีภ คมนาคนสะดวก ปลอดภัยในการขนถ่าย ผลผลิตทางการเกษตร	กองช่าง

๒๓

ที่	โครงการ	วัตถุประสงค์	เป้าหมายผลผลิต ของโครงการ	งบประมาณและที่ผ่านมา					ตัวชี้วัด ( KPI )	ผลสัมฤทธิ์คาดว่าจะได้รับ	หน่วยงานที่รับผิดชอบ
				๒๕๖๑ (บาท)	๒๕๖๒ (บาท)	๒๕๖๓ (บาท)	๒๕๖๔ (บาท)	๒๕๖๕ (บาท)			
๙	ก่อสร้างถนน คสล. ซอยทองแสง หมู่ ๘	- เพื่อให้ประชาชนมีการ คมนาคมสะดวกปลอดภัย ในการขนถ่าย ผลผลิตทางการเกษตร	- กว้าง ๔ เมตร ยาว ๘๐๐ เมตร	๗๑๔,๐๐๐	๗๑๔,๐๐๐	-	๗๑๔,๐๐๐	๗๑๔,๐๐๐	- พื้นที่ไม่น้อย กว่า ๓,๒๐๐ ตรม.	- ประชาชนมีการคมนาคม สะดวก ปลอดภัยในการขน ถ่ายผลผลิตทางการเกษตร	กองช่าง
๑๐	ก่อสร้างถนน คสล. ข.เป็นเลน หมู่ ๔	- เพื่อให้ประชาชนมี การคมนาคมสะดวก ปลอดภัยในการขนถ่าย ผลผลิตทางการเกษตร	- กว้าง ๔ เมตร ยาว ๕๐๐ เมตร	๕๓๖,๐๐๐	๕๓๖,๐๐๐	๒๖๘,๐๐๐	-	-	- พื้นที่ไม่น้อย กว่า ๒,๐๐๐ ตรม.	- ประชาชนมีการคมนาคม สะดวก ปลอดภัยในการขน ถ่ายผลผลิตทางการเกษตร	กองช่าง
๑๑	ก่อสร้างถนน คสล. ซอย ไชยชัย หมู่ ๔	- เพื่อให้ประชาชนมีการ คมนาคมสะดวกปลอดภัย ในการขนถ่าย ผลผลิตทางการเกษตร	- กว้าง ๕ เมตร ยาว ๑,๕๐๐ เมตร	๙๗๕,๐๐๐	๙๗๕,๐๐๐	๙๗๕,๐๐๐	๙๗๕,๐๐๐	๙๗๕,๐๐๐	- พื้นที่ไม่น้อยกว่า ๗,๕๐๐ ตรม.	- ประชาชนมีการคมนาคม สะดวก ปลอดภัยในการขน ถ่ายผลผลิตทางการเกษตร	กองช่าง

๒๕

ที่	โครงการ	วัตถุประสงค์	เป้าหมาย ผลผลิตของ โครงการ	งบประมาณและที่ผ่านมา					ตัวชี้วัด (KPI)	ผลลัพธ์ที่คาดว่าจะได้รับ	หน่วยงานที่รับผิดชอบ
				๒๕๖๑ (บาท)	๒๕๖๒ บาท	๒๕๖๓ (บาท)	๒๕๖๔ (บาท)	๒๕๖๕ (บาท)			
๑๒	ก่อสร้างถนน คลส. หมู่ ๓ ซอยเจริญสุข	- เพื่อให้ประชาชนมี การคมนาคมสะดวก ปลอดภัยในการขนถ่าย ผลผลิตทางการเกษตร	- กว้าง ๔ เมตร ยาว ๒,๐๐๐ เมตร	๑,๓๕๐,๐๐๐	๑,๓๕๐,๐๐๐	๑,๓๕๐,๐๐๐	๑,๓๕๐,๐๐๐	- ถนน คลส. พื้นที่ไม่น้อยกว่า ๘,๐๐๐ ตรม.	- ประชาชนมีการ คมนาคม สะดวก ปลอดภัยในการขนถ่าย ผลผลิตทางการเกษตร	กองช่าง	
๑๓	ก่อสร้างถนน คลส. หมู่ ๓ ซอยจันทิพ	- เพื่อให้ประชาชนมี การคมนาคมสะดวก ปลอดภัยในการขนถ่าย ผลผลิตทางการเกษตร	- กว้าง ๕ เมตร ยาว ๖๐๐ เมตร	-	๑๗๐,๗๐๐	๑๗๐,๗๐๐	๑๗๐,๗๐๐	- ถนน คลส. พื้นที่ไม่น้อยกว่า ๓,๐๐๐ ตรม.	- ประชาชนมีการ คมนาคม สะดวก ปลอดภัยในการขนถ่าย ผลผลิตทางการเกษตร	กองช่าง	
๑๔	ปรับปรุงถนนลูกรัง สาย/ซอย ในตำบล ดกพรหม	- เพื่อให้ประชาชนมี การคมนาคมสะดวก ปลอดภัยในการขนถ่าย ผลผลิตทางการเกษตร	- ปรับเกรด พร้อม ลงหินคลุก ถนน ลูกรังสายซอยใน ตำบลดกพรหม	๒๐๐,๐๐๐	๒๐๐,๐๐๐	๒๐๐,๐๐๐	๒๐๐,๐๐๐	- ระยะทางรวม ๒,๐๐๐ เมตร	- ประชาชนมีการ คมนาคมสะดวก ปลอดภัยในการขนถ่าย ผลผลิตทางการเกษตร	กองช่าง	
๑๕	สนับสนุนน้ำดื่ม สำหรับเครื่องจักรกล อบจ. ในการปรับปรุง ถนนภายในตำบล	- เพื่อให้ประชาชนมี การคมนาคมสะดวก ปลอดภัยในการขนถ่าย ผลผลิตทางการเกษตร	- สนับสนุนน้ำดื่ม สำหรับเครื่อง จักรกล อบจ. ในการ ปรับปรุง ถนน ภายในตำบล	๑๐๐,๐๐๐	๑๐๐,๐๐๐	๑๐๐,๐๐๐	๑๐๐,๐๐๐	- ระยะทางรวม ๓,๐๐๐ เมตร	- ประชาชนมีการ คมนาคมสะดวก ปลอดภัยในการ สัศจรรย์ ไปมา	สำนักปลัด	

๖๕

ที่	โครงการ	วัตถุประสงค์	เป้าหมาย ผลผลิตของโครงการ	งบประมาณและที่ผ่านมา					ตัวชี้วัด (KPI)	ผลลัพธ์ที่คาดว่าจะได้รับ	หน่วยงานที่รับผิดชอบ
				๒๕๖๑ (บาท)	๒๕๖๒ (บาท)	๒๕๖๓ (บาท)	๒๕๖๔ (บาท)	๒๕๖๕ (บาท)			
๑๖	ก่อสร้างวาง ระบบน้ำ	- เพื่อให้ประชาชนมี ความสะดวกปลอดภัย จากน้ำท่วมขัง	๑.สายตกพรม-บ่อกลาง ๒.ตกพรม-สี่เหลี่ยมความ ระยะทางรวมยาวไม่น้อย กว่า ๑,๐๐๐ เมตร - กว้าง ๔ เมตร ยาว ๑,๕๐๐ เมตร	๓๐๐,๐๐๐	๓๐๐,๐๐๐	๓๐๐,๐๐๐	๖๐๐,๐๐๐	๖๐๐,๐๐๐	- ยาวไม่น้อยกว่า ๕๐๐ เมตร	- ประชาชนมี ความสะดวกปลอดภัย จากน้ำท่วมขัง	กองช่าง
๑๗	ก่อสร้างถนน คสล.หมู่ที่ ๑๑ ช.วังจาม ๓	- เพื่อให้ประชาชนมี การคมนาคมสะดวก ปลอดภัยในการขนถ่าย ผลผลิตทางการเกษตร		๑,๐๐๕,๐๐๐	๑,๐๐๕,๐๐๐	๑,๐๐๕,๐๐๐	๑,๐๐๕,๐๐๐	- ถนน คสล. พื้นที่ไม่น้อยกว่า ๖,๐๐๐ ตรม.	- ประชาชนมีการ คมนาคม สะดวก ปลอดภัยในการขนถ่าย ผลผลิตทางการ เกษตร	กองช่าง	
๑๘	ก่อสร้างถนนสาย กลางหมู่บ้าน คสล.หมู่ที่ ๑	- เพื่อให้ประชาชนมี การคมนาคมสะดวก ปลอดภัย	- กว้าง ๕ เมตร ยาว ๓๐๐ เมตร	-	-	๔๘๗,๕๐๐	๔๘๗,๕๐๐	- ถนน คสล. พื้นที่ ไม่น้อยกว่า ๑,๕๐๐ ตรม.	- ประชาชนมีการ คมนาคม สะดวก ปลอดภัยในการขนถ่าย ผลผลิตทางการ เกษตร	กองช่าง	

ที่	โครงการ	วัตถุประสงค์	เป้าหมาย ผลิตของ โครงการ	งบประมาณและที่ผ่านมา					ตัวชี้วัด ( KPI )	ผลิตภัณฑ์ที่คาดว่าจะได้รับ	หน่วยงาน ที่ รับผิดชอบ
				๒๕๖๑ (บาท)	๒๕๖๒ (บาท)	๒๕๖๓ (บาท)	๒๕๖๔ (บาท)	๒๕๖๕ (บาท)			
๑๙	ก่อสร้างถนน คสล. ซอยตรอกสะพานช้าง หมู่ที่ ๗	- เพื่อให้ประชาชนมี การคมนาคมสะดวก ปลอดภัยในการขนถ่าย ผลผลิตทางการเกษตร	- กว้าง ๕ เมตร ยาว ๓๐๐ เมตร	๖๗๐,๐๐๐	-	๓๓๕,๐๐๐	-	-	- ถนน คสล. พื้นที่ ไม่น้อยกว่า ๑,๕๐๐ ตรม.	- ประชาชนมีการ คมนาคม สะดวก ปลอดภัยในการขนถ่าย ผลผลิตทางการเกษตร	กองช่าง
๒๐	ก่อสร้างถนน คสล. หมู่ที่ ๔ ช.วังหurut	- เพื่อให้ประชาชนมี การคมนาคมสะดวก ปลอดภัยในการขนถ่าย ผลผลิตทางการเกษตร	- ถนนกว้าง ๕ เมตร ยาว ๘๐๐ เมตร	-	๕๐๒,๕๐๐	๕๐๒,๕๐๐	๕๐๒,๕๐๐	-	- ถนน คสล. พื้นที่ ไม่น้อยกว่า ๔,๐๐๐ ตรม.	- ประชาชนมีการ คมนาคมสะดวก ปลอดภัยในการขนถ่าย ผลผลิตทางการเกษตร	กองช่าง
๒๑	ก่อสร้างถนน คสล. หมู่ที่ ๖ ช.อ่างเอ็ด - ลำอ่อน	- เพื่อให้ประชาชนมี การคมนาคมสะดวก ปลอดภัยในการขนถ่าย ผลผลิตทางการเกษตร	- ถนนกว้าง ๕ เมตร ยาว ๓๐๐ เมตร	-	๒๑๔,๓๐๐	๒๑๔,๓๐๐	๒๑๔,๓๐๐	๒๑๔,๓๐๐	- ถนน คสล. พื้นที่ ไม่น้อยกว่า ๑,๕๐๐ ตรม.	- ประชาชนมีการ คมนาคมสะดวก ปลอดภัยในการขนถ่าย ผลผลิตทางการเกษตร	กองช่าง
๒๒	ก่อสร้างถนน คสล. หมู่ที่ ๑๑ ช.ร่วมเจริญ	- เพื่อให้ประชาชนมี การคมนาคมสะดวก ปลอดภัยในการขนถ่าย ผลผลิตทางการเกษตร	- ถนนกว้าง ๕ เมตร ยาว ๓๐๐ เมตร	-	๓๓๕,๐๐๐	-	๓๓๕,๐๐๐	๓๓๕,๐๐๐	- ถนน คสล. พื้นที่ ไม่น้อยกว่า ๑,๕๐๐ ตรม.	- ประชาชนมีการ คมนาคมสะดวก ปลอดภัยในการขนถ่าย ผลผลิตทางการเกษตร	กองช่าง

ที่	โครงการ	วัตถุประสงค์	เป้าหมาย ผลผลิตของ โครงการ	งบประมาณและที่ผ่านมา					ตัวชี้วัด ( KPI )	ผลลัพธ์ที่คาดว่าจะได้รับ	หน่วยงาน ที่ รับผิดชอบ
				๒๕๖๑ (บาท)	๒๕๖๒ (บาท)	๒๕๖๓ (บาท)	๒๕๖๔ (บาท)	๒๕๖๕ (บาท)			
๒๓	ก่อสร้างถนน คลส. ซอยเขาหมาก หมู่ที่ ๔	- เพื่อให้ประชาชนมี การคมนาคมสะดวก ปลอดภัยในการขนถ่าย ผลผลิตทางการเกษตร	- กว้าง ๔ เมตร ยาว ๕๐๐ เมตร	-	๑๗๐,๗๐๐	๑๗๐,๗๐๐	๑๗๐,๗๐๐	๓๔๑,๔๐๐	- ถนน คลส. พื้นที่ ไม่น้อยกว่า ๒,๐๐๐ ตรม.	- ประชาชนมีการ คมนาคม สะดวก ปลอดภัยในการขนถ่าย ผลผลิตทางการเกษตร	กองช่าง
๒๔	ก่อสร้างถนน คลส. สายกลางหมู่บ้าน หมู่ที่ ๔	- เพื่อให้ประชาชนมี การคมนาคมสะดวก ปลอดภัยในการขนถ่าย ผลผลิตทางการเกษตร	- กว้าง ๔ เมตร ยาว ๕๐๐ เมตร	-	๑๗๐,๗๐๐	๑๗๐,๗๐๐	๑๗๐,๗๐๐	๓๔๑,๔๐๐	- ถนน คลส. พื้นที่ ไม่น้อยกว่า ๒,๐๐๐ ตรม.	- ประชาชนมีการ คมนาคม สะดวก ปลอดภัยในการขนถ่าย ผลผลิตทางการเกษตร	กองช่าง
๒๕	ก่อสร้างถนน คลส. ข.สี่เสียด-พกา หมู่ ๔	- เพื่อให้ประชาชนมี การคมนาคมสะดวก ปลอดภัยในการขนถ่าย ผลผลิตทางการเกษตร	- ถนนกว้าง ๔ เมตร ยาว ๘๐๐ เมตร	-	๕๐๒,๕๐๐	๕๐๒,๕๐๐	๕๐๒,๕๐๐	๑,๐๐๕,๐๐๐	- ถนน คลส. พื้นที่ ไม่น้อยกว่า ๔,๐๐๐ ตรม.	- ประชาชนมีการ คมนาคม สะดวก ปลอดภัยในการขนถ่าย ผลผลิตทางการเกษตร	กองช่าง
๒๖	ก่อสร้างถนน คลส. ข.วันทอง ๓ หมู่ ๘	- เพื่อให้ประชาชนมี การคมนาคมสะดวก ปลอดภัยในการขนถ่าย ผลผลิตทางการเกษตร	- ถนนกว้าง ๔ เมตร ยาว ๕๐๐ เมตร	-	๕๐๒,๕๐๐	๕๐๒,๕๐๐	๕๐๒,๕๐๐	๑,๐๐๕,๐๐๐	- ถนน คลส. พื้นที่ ไม่น้อยกว่า ๑,๖๐๐ ตรม.	- ประชาชนมีการ คมนาคม สะดวก ปลอดภัยในการขนถ่าย ผลผลิตทางการเกษตร	กองช่าง
๒๗	ก่อสร้างถนน คลส. ข.วันทอง ๒ หมู่ ๘	- เพื่อให้ประชาชนมี การคมนาคมสะดวก ปลอดภัยในการขนถ่าย ผลผลิตทางการเกษตร	- ถนนกว้าง ๔ เมตร ยาว ๕๐๐ เมตร	-	๕๐๒,๕๐๐	๕๐๒,๕๐๐	๕๐๒,๕๐๐	๑,๐๐๕,๐๐๐	- ถนน คลส. พื้นที่ ไม่น้อยกว่า ๑,๖๐๐ ตรม.	- ประชาชนมีการ คมนาคม สะดวก ปลอดภัยในการขนถ่าย ผลผลิตทางการเกษตร	กองช่าง
๒๘	ก่อสร้างถนน คลส. ข.ทรัพย์เจริญ หมู่ ๑๑	- เพื่อให้ประชาชนมี การคมนาคมสะดวก ปลอดภัยในการขนถ่าย ผลผลิตทางการเกษตร	- ถนนกว้าง ๔ เมตร ยาว ๑,๐๐๐ เมตร	-	๑,๓๔๐,๐๐๐	๑,๓๔๐,๐๐๐	๑,๓๔๐,๐๐๐	๑,๓๔๐,๐๐๐	- ถนน คลส. พื้นที่ ไม่น้อยกว่า ๔,๐๐๐ ตรม.	- ประชาชนมีการ คมนาคม สะดวก ปลอดภัยในการขนถ่าย ผลผลิตทางการเกษตร	กองช่าง

ที่	โครงการ	วัตถุประสงค์	เป้าหมาย ผลผลิตของ โครงการ	งบประมาณและที่ผ่านมา					ตัวชี้วัด (KPI)	ผลลัพธ์ที่คาดว่าจะได้รับ	หน่วยงาน ที่รับผิดชอบ
				๒๕๖๑ (บาท)	๒๕๖๒ (บาท)	๒๕๖๓ (บาท)	๒๕๖๔ (บาท)	๒๕๖๕ (บาท)			
๒๙	ก่อสร้างถนน คสล. ขอยตภพร-ลำอ่อน หมู่ที่ ๒	- เพื่อให้ประชาชนมี การคมนาคมสะดวก ปลอดภัยในการขนถ่าย ผลผลิตทางการเกษตร	- กว้าง ๕ เมตร ยาว ๕๐๐ เมตร	-	-	-	-	๘๓๗,๕๐๐	- ถนน คสล. พื้นที่ ไม่น้อยกว่า ๕,๐๐๐ ตรม.	- ประชาชนมี คมนาคม สะดวก ปลอดภัยในการขนถ่าย ผลผลิตทางการเกษตร	กองช่าง
๓๐	ก่อสร้างถนน คสล. ช. พลอยตภ หมู่ที่ ๒	- เพื่อให้ประชาชนมี การคมนาคมสะดวก ปลอดภัยในการขนถ่าย ผลผลิตทางการเกษตร	- กว้าง ๔ เมตร ยาว ๑๒๐ เมตร	-	-	-	-	๓๒๑,๖๐๐	- ถนน คสล. พื้นที่ ไม่น้อยกว่า ๔๘๐ ตรม.	- ประชาชนมี คมนาคม สะดวก ปลอดภัยในการขนถ่าย ผลผลิตทางการเกษตร	กองช่าง
๓๑	ก่อสร้างถนน คสล. ศ.ตรอกสะพานช้าง หมู่ ๗	- เพื่อให้ประชาชนมี การคมนาคมสะดวก ปลอดภัยในการขนถ่าย ผลผลิตทางการเกษตร	- ถนนกว้าง ๕ เมตร ยาว ๒๐๐ เมตร	-	-	-	-	๓๓๕,๐๐๐	- ถนน คสล. พื้นที่ ไม่น้อยกว่า ๑,๐๐๐ ตรม.	- ประชาชนมี คมนาคม สะดวก ปลอดภัยในการขนถ่าย ผลผลิตทางการเกษตร	กองช่าง
๓๒	ก่อสร้างถนน คสล. ข.เพกา-หนองแคว หมู่ ๕	- เพื่อให้ประชาชนมี การคมนาคมสะดวก ปลอดภัยในการขนถ่าย ผลผลิตทางการเกษตร	- ถนนกว้าง ๔ เมตร ยาว ๔๐๐ เมตร	-	-	-	-	๕๐๒,๕๐๐	- ถนน คสล. พื้นที่ ไม่น้อยกว่า ๑,๖๐๐ ตรม.	- ประชาชนมี คมนาคม สะดวก ปลอดภัยในการขนถ่าย ผลผลิตทางการเกษตร	กองช่าง
๓๓	ก่อสร้างถนน คสล. ข.ทุ่งนอก หมู่ ๓	- เพื่อให้ประชาชนมี การคมนาคมสะดวก ปลอดภัยในการขนถ่าย ผลผลิตทางการเกษตร	- ถนนกว้าง ๕ เมตร ยาว ๔๐๐ เมตร	-	-	-	-	๖๗๐,๐๐๐	- ถนน คสล. พื้นที่ ไม่น้อยกว่า ๒,๐๐๐ ตรม.	- ประชาชนมี คมนาคม สะดวก ปลอดภัยในการขนถ่าย ผลผลิตทางการเกษตร	กองช่าง
๓๔	ก่อสร้างถนน คสล. ข.ย่างเอ็ด ๑ หมู่ ๖	- เพื่อให้ประชาชนมี การคมนาคมสะดวก ปลอดภัยในการขนถ่าย ผลผลิตทางการเกษตร	- ถนนกว้าง ๔ เมตร ยาว ๑๒๐ เมตร	-	-	-	-	๓๒๑,๖๐๐	- ถนน คสล. พื้นที่ ไม่น้อยกว่า ๔๘๐ ตรม.	- ประชาชนมี คมนาคม สะดวก ปลอดภัยในการขนถ่าย ผลผลิตทางการเกษตร	กองช่าง

ที่	โครงการ	วัตถุประสงค์	เป้าหมาย ผลผลิตของโครงการ	งบประมาณและที่ผ่านมา					ตัวชี้วัด ( KPI )	ผลลัพธ์ที่ คาดว่าจะได้รับ	หน่วยงานที่ รับผิดชอบ
				๒๕๖๑ (บาท)	๒๕๖๒ (บาท)	๒๕๖๓ (บาท)	๒๕๖๔ (บาท)	๒๕๖๕ (บาท)			
๓๕	ขยายเขตการ ให้บริการไฟฟ้า ในตำบลคกพรหม	- เพื่อให้ประชาชนใน ตำบลมีไฟฟ้าใช้ ทั่วถึงและพอเพียง	๑. ข.เนินจิ่ง-สะตอน้อย ม.๓ ๒. ข.เจริญสุข ม.๓ ๓. ขยายเขตไฟฟ้า ข.เนินจิ่ง- ลำอ่อน ๔. ม.๑ ข.สามัคคีธรรม/ข.ร่วม มิตร/ สุกรี/ ข.ต.กช/ข.คลองมะลิ/ หนองหวุ้ง/คลองมะงัว ๕. ข.เพกา-บ้านดอน ม.๕ ๖. หมู่ ๕ ทุกสายย่อย ๗. ข.หนองหิน ม.๕ ๘. สายคกพรหม-ลำอ่อน ๙. ข.เพกา-สี่เสียด ม.๕ ๑๐. ข.ตะเตียบระหงษ์ ๑๑. ข.หนองเปลว ม.๕	๕๐๐,๐๐๐	๕๐๐,๐๐๐	๕๐๐,๐๐๐	๕๐๐,๐๐๐	๕๐๐,๐๐๐	ประชาชน มีไฟฟ้าใช้ ๑๐๐ %	- ประชาชนใน ตำบลมี ไฟฟ้าใช้ อย่างทั่วถึง	กองช่าง
๓๖	ขยายเขตไฟฟ้าส่อง สว่างสาธารณะ พร้อมติดตั้งไฟส่อง สว่างในตำบล ก่อสร้างถนน คสล. ข.สามัคคีธรรม หมู่ ๑	- เพื่อให้ประชาชนมี ความปลอดภัยใน ชีวิตและทรัพย์สิน	- ระยะทางรวม ๑,๐๐๐ เมตร ถ้า - ถนนกว้าง ๔ เมตร ยาว ๒๐๐ เมตร	๒๐๐,๐๐๐	๒๐๐,๐๐๐	๒๐๐,๐๐๐	๒๐๐,๐๐๐	๒๐๐,๐๐๐	- จำนวน ๑๑ หมู่	- ประชาชนมี ความปลอดภัยใน ชีวิตและทรัพย์สิน	กองช่าง
๓๗		- เพื่อให้ประชาชนมี การคมนาคมสะดวก ปลอดภัยในการขนถ่าย ผลผลิตทางการเกษตร					๒๖๘,๖๐๐	๒๖๘,๖๐๐	- ถนน คสล. พื้นที่ ไม่น้อย กว่า ๘๐๐ ตรม.	- ประชาชนมีการ คมนาคม สะดวก ปลอดภัยในการขน ถ่ายผลผลิตทางการ เกษตร	กองช่าง

๗๐

ที่	โครงการ	วัตถุประสงค์	เป้าหมาย ผลผลิตของ โครงการ	งบประมาณและที่ผ่านมา					ตัวชี้วัด (KPI)	ผลสัมฤทธิ์ที่คาดว่าจะได้รับ	หน่วยงานที่รับผิดชอบ
				๒๕๖๑ (บาท)	๒๕๖๒ (บาท)	๒๕๖๓ (บาท)	๒๕๖๔ (บาท)	๒๕๖๕ (บาท)			
๓๘	ก่อสร้างถนน คลส. ข.คลองพ หมู่ ๔	- เพื่อให้ประชาชนมี การคมนาคมสะดวก ปลอดภัยในการขนถ่าย ผลผลิตทางการเกษตร	- ถนนกว้าง ๕ เมตร ยาว ๒๐๐ เมตร	-	-	-	-	๒๕๖๕ (บาท) ๒๕๖,๐๐๐	- ถนน คลส. พื้นที่ ไม่น้อยกว่า ๑,๐๐๐ ตรม.	- ประชาชนมี คมนาคม สะดวก ปลอดภัยในการขนถ่าย ผลผลิตทางการเกษตร	กองช่าง
๓๙	ปรับปรุงระบบประปา พร้อมขยายแนวท่อส่ง น้ำประปา หมู่ที่ ๑,๓,๖,๗,๙,๑๐,๑๑	- เพื่อให้ประชาชนมี น้ำกินน้ำใช้ที่ สะอาดพอเพียง	- ปรับปรุงระบบ ประปาพร้อมขยาย แนวท่อส่งน้ำประปา หมู่ที่ ๑,๓,๖,๗,๙, ๑๐,๑๑	-	-	-	๓๐๐,๐๐๐	๓๐๐,๐๐๐	- ประชาชนมีน้ำ กินน้ำใช้ที่ สะอาดพอเพียง	- ประชาชนมี น้ำกินน้ำใช้ที่ สะอาดพอเพียง	กองช่าง
๔๐	ขุดขยายสระเก็บ น้ำประปาในตำบล	- เพื่อให้ประชาชนมี น้ำกินน้ำใช้ที่ สะอาดพอเพียง	- ขุดขยายสระเก็บ น้ำประปา หมู่ที่ ๑,๖, ๙,๑๐,๑๑	๒๐๐,๐๐๐	-	-	-	-	- ประชาชนมี น้ำกินน้ำใช้ที่ สะอาดพอเพียง	- ประชาชนมี น้ำกินน้ำใช้ที่ สะอาดพอเพียง	กองช่าง
๔๑	ขุดเจาะบ่อบาดาลและ พัฒนาแหล่งน้ำบาดาล	- เพื่อให้ประชาชนมี น้ำกินน้ำใช้ที่และ น้ำเพื่อการเกษตร ที่สะอาดพอเพียง	- ขุดเจาะบ่อบาดาล จำนวน ๑๑ บ่อ	๒,๓๐๐,๐๐๐	-	-	-	-	- ประชาชนมี น้ำกินน้ำใช้ที่และ น้ำเพื่อการเกษตร ที่สะอาดพอเพียง	- ประชาชนมี น้ำกินน้ำใช้ที่และ น้ำเพื่อการเกษตร ที่สะอาดพอเพียง	กองช่าง
๔๒	ก่อสร้างสะพาน คอนกรีตคดลองสุกรี เชื่อม หมู่ ๑ บ้านบ่อเวฬุ	- เพื่อให้ประชาชนมี การคมนาคมสะดวก ปลอดภัยในการ ขนถ่ายผลผลิต ทางการเกษตร	- ก่อสร้างสะพาน คอนกรีต	๒,๐๐๐,๐๐๐	-	-	-	-	- ประชาชนมี การคมนาคมสะดวก ปลอดภัยในการขน ถ่ายผลผลิตทางการ เกษตร	- ประชาชนมี การคมนาคมสะดวก ปลอดภัยในการขนถ่าย ผลผลิตทางการเกษตร	กองช่าง

๗๐.

ที่	โครงการ	วัตถุประสงค์	เป้าหมาย ผลผลิตของ โครงการ	งบประมาณและที่ผ่านมา					ตัวชี้วัด (KPI)	ผลลัพธ์ที่คาดว่าจะ จะได้รับ	หน่วยงานที่ รับผิดชอบ
				๒๕๖๑ (บาท)	๒๕๖๒ (บาท)	๒๕๖๓ (บาท)	๒๕๖๔ (บาท)	๒๕๖๕ (บาท)			
๔๓	ก่อสร้างระบบ ประปา หมู่ที่ ๗	- เพื่อให้ประชาชนมี น้ำกินน้ำใช้ที่ พอเพียง	- ประปาผิวดิน (ขนาดใหญ่)	-	-	-	-	-	- ประชาชนร้อยละ ๘๐ น้ำกินน้ำใช้ที่พอเพียง	กองช่าง	
๔๔	ก่อสร้างระบบ ประปา หมู่ที่ ๑	- เพื่อให้ประชาชนมี น้ำกินน้ำใช้ที่ พอเพียง	- ประปาผิวดิน (ขนาดใหญ่)	-	-	-	-	-	- ประชาชนร้อยละ ๘๐ น้ำกินน้ำใช้ที่พอเพียง	กองช่าง	
๔๕	จัดทำโปรแกรมการ บริหารจัดการ ประปาในตำบล	- เพื่อให้สามารถ ตรวจสอบการใช้น้ำ การชำรุดและควบคุม การส่งน้ำได้อย่างมี ประสิทธิภาพ	- จัดทำโปรแกรม การบริหารจัดการ ประปา	-	๑๐๐,๐๐๐	๑๐๐,๐๐๐	๑๐๐,๐๐๐	-	- ตรวจสอบการใช้งาน การชำรุดและควบคุม การส่งน้ำได้ ร้อยละ ๑๐๐	กองช่าง	
๔๖	ก่อสร้างถนน คสล. ข.อ่าวเอ็ด ๒ หมู่ ๖	- เพื่อให้ประชาชนมี การคมนาคมสะดวก ปลอดภัยในการขน ถ่ายผลผลิตทางการ เกษตร	- ถนน กว้าง ๕ เมตร ยาว ๒๐๐ เมตร	-	-	-	๖๗๐,๐๐๐	- ถนน คสล. พื้นที่ ไม่ น้อยกว่า ๑,๐๐๐ ตรม.	- ประชาชนมีการ คมนาคม สะดวก ปลอดภัยในการขนถ่าย ผลผลิตทางการเกษตร	กองช่าง	
๔๗	ก่อสร้างถนน คสล. ข.คลองโสด หมู่ ๖	- เพื่อให้ประชาชนมี การคมนาคมสะดวก ปลอดภัยในการขน ถ่ายผลผลิตทางการ เกษตร	- ถนน กว้าง ๕ เมตร ยาว ๒๐๐ เมตร	-	-	-	๖๗๐,๐๐๐	- ถนน คสล. พื้นที่ ไม่ น้อยกว่า ๑,๐๐๐ ตรม.	- ประชาชนมีการ คมนาคม สะดวก ปลอดภัยในการขนถ่าย ผลผลิตทางการเกษตร	กองช่าง	
๔๘	ก่อสร้างถนน คสล. ข.หนองปรือ หมู่ ๖	- เพื่อให้ประชาชนมี การคมนาคมสะดวก ปลอดภัยในการขน ถ่ายผลผลิตทางการ เกษตร	- ถนน กว้าง ๕ เมตร ยาว ๓๐๐ เมตร	-	๓๕๐,๐๐๐	-	๖๗๐,๐๐๐	- ถนน คสล. พื้นที่ ไม่ น้อยกว่า ๑,๕๐๐ ตรม.	- ประชาชนมีการ คมนาคม สะดวก ปลอดภัยในการขนถ่าย ผลผลิตทางการเกษตร	กองช่าง	

๑.๒ แผนงานการเกษตร

ที่	โครงการ	วัตถุประสงค์	เป้าหมาย ผลผลิตของโครงการ	งบประมาณและที่ผ่านมา						ตัวชี้วัด (KPI)	ผลลัพธ์ที่คาดว่าจะได้รับ	หน่วยงานที่รับผิดชอบ
				๒๕๖๑ (บาท)	๒๕๖๒ (บาท)	๒๕๖๓ (บาท)	๒๕๖๔ (บาท)	๒๕๖๕ (บาท)				
๑	วางท่อน้ำดิบ	- เพื่อให้ประชาชนมีน้ำใช้เพื่อการเกษตร	- ระยะทาง ๔,๐๐๐ เมตร	๖๐๐,๐๐๐	๖๐๐,๐๐๐	๕๐๐,๐๐๐	๓๐๐,๐๐๐	๒๐๐,๐๐๐	- ระยะทาง ๔,๐๐๐ เมตร	- เกษตรกรมีน้ำใช้เพื่อการเกษตร	กองช่าง	
๒	ขุดลอกคลองชก	- เพื่อให้เกษตรกรมีน้ำใช้เพื่อการเกษตร	- กว้าง ๑๐ เมตร ลึก ๓ เมตร ระยะทาง ๒,๐๐๐ เมตร	-	-	๑,๕๐๐,๐๐๐	-	-	- ระยะทาง ๒,๐๐๐ เมตร	- เกษตรกรมีน้ำใช้เพื่อการเกษตร	กองช่าง	
๓	ก่อสร้างฝายชะลอน้ำ	- เพื่อให้เกษตรกรมีน้ำใช้เพื่อการเกษตร	- ๓.๑ คลองตงซี / คลองขโมย/คลองงอบ ๓.๔ คลองค้อด/คลอง ๗	๓๐๐,๐๐๐	๓๐๐,๐๐๐	๓๐๐,๐๐๐	๓๐๐,๐๐๐	-	- จำนวน ๖ แห่ง	- เกษตรกรมีน้ำใช้เพื่อการเกษตร	กองช่าง	
๔	สนับสนุนน้ำมันสำหรับเครื่องจักรกล อบจ. ในกาชุดลอก แผล่งน้ำ จัดซื้อเครื่องสูบน้ำ พร้อมอุปกรณ์	- เพื่อให้ประชาชนมีน้ำใช้เพื่อการเกษตร	- สนับสนุนน้ำมันสำหรับเครื่องจักรกล จาก อบจ. ในกาชุดลอกแหล่งน้ำ	๑๐๐,๐๐๐	๑๐๐,๐๐๐	๑๐๐,๐๐๐	๑๐๐,๐๐๐	๑๐๐,๐๐๐	- จำนวน ๕ แห่ง	- เกษตรกรมีน้ำใช้เพื่อการเกษตร	สำนักปลัด	
๕	จัดซื้อเครื่องสูบน้ำ พร้อมอุปกรณ์	- เพื่อให้ประชาชนมีน้ำใช้เพื่อการเกษตร	- จำนวน ๔ เครื่อง	๑๕๐,๐๐๐	-	๑๕๐,๐๐๐	๑๕๐,๐๐๐	๑๕๐,๐๐๐	- จำนวน ๔ เครื่อง	- เกษตรกรมีน้ำใช้เพื่อการเกษตร	กองช่าง	
๖	ขุดสระน้ำทุ่งควายกิน หมู่ที่ ๖	- เพื่อให้ประชาชนมีน้ำใช้เพื่อการเกษตร	- กว้าง ๒๐ เมตร ยาว ๔๐ เมตร ลึก ๘ เมตร	-	-	-	๕๐๐,๐๐๐	-	- จำนวน ๑ แห่ง	- เกษตรกรมีน้ำใช้เพื่อการเกษตรที่พอเพียง	กองช่าง	

๑๖๓

ที่	โครงการ	วัตถุประสงค์	เป้าหมาย ผลผลิตของ โครงการ	งบประมาณและที่ผ่านมา					ตัวชี้วัด (KPI)	ผลลัพธ์ที่คาดว่าจะได้รับ	หน่วยงานที่รับผิดชอบ
				๒๕๖๑ (บาท)	๒๕๖๒ (บาท)	๒๕๖๓ (บาท)	๒๕๖๔ (บาท)	๒๕๖๕ (บาท)			
๖	ก่อสร้างสถานีสูบน้ำพร้อมท่อส่งน้ำ หมู่ที่ ๑	- เพื่อให้ประชาชนมีน้ำใช้เพื่อการเกษตร	- โรงสูบน้ำ ๑ ห้อง พร้อมระบบ ระยะทาง ๒,๐๐๐ เมตร	๕๐๐,๐๐๐	-	-	-	๕๐๐,๐๐	- พื้นที่ทำการเกษตร จำนวน ๗๐ ไร่ มีน้ำใช้ที่เพียงพอ	- เกษตรกรมีน้ำใช้เพื่อการเกษตร	กองช่าง
๗	ขุดสระเก็บน้ำสาธารณะในตำบลกพรหม	- เพื่อให้เกษตรกรมีน้ำใช้เพื่อการเกษตรและอุปโภค	- กว้าง ๕๐ เมตร ยาว ๕๐ เมตร ลึก ๑๐ เมตร จำนวน ๑๐ แห่ง	๑,๐๐๐,๐๐๐	๗๕๐,๐๐๐	๗๕๐,๐๐๐	๗๕๐,๐๐๐	๗๕๐,๐๐๐	- ประชาชนหมู่ที่ ๑-๑๑ ร้อยละ ๗๐ มีน้ำใช้เพื่อการเกษตร และอุปโภคที่พอเพียง	- ประชาชนมีน้ำมีน้ำใช้สะอาดที่พอเพียง	กองช่าง
๘	ขุดออกคลองระลอกใหญ่ (โดยใช้เครื่องดูด) หมู่ที่ ๗	- เพื่อให้เกษตรกรมีน้ำใช้เพื่อการเกษตร	- กว้าง ๑๐ เมตร ยาว ๒,๐๐๐ เมตร ลึก ๘ เมตร	๒,๐๐๐,๐๐๐	-	๒,๐๐๐,๐๐๐	-	-	- ประชาชนหมู่ที่ ๗ ร้อยละ ๕๐ มีน้ำใช้ทำการเกษตรที่พอเพียง	- ประชาชนมีน้ำใช้เพื่อการเกษตรที่พอเพียง	กองช่าง
๙	ขุดลอกหน้าฝายคลองระลอกใหญ่ หมู่ที่ ๘	- เพื่อให้เกษตรกรมีน้ำใช้เพื่อการเกษตร	- กว้าง ๒๐ เมตร ยาว ๕๐ เมตร ลึก ๘ เมตร	-	-	๓๑๘,๐๐๐	-	-	- ประชาชนหมู่ที่ ๓,๗,๘ ร้อยละ ๖๐ มีน้ำใช้ทำการเกษตรที่พอเพียง	- ประชาชนมีน้ำมีน้ำใช้เพื่อการเกษตรที่พอเพียง	กองช่าง
๑๐	ขุดสระน้ำทุ่งยาว หมู่ที่ ๑	- เพื่อให้เกษตรกรมีน้ำใช้เพื่อการเกษตร	- กว้าง ๒๐ เมตร ยาว ๕๐ เมตร ลึก ๘ เมตร	-	-	๓๑๘,๐๐๐	-	-	- ประชาชนหมู่ที่ ๑ ร้อยละ ๗๐ มีน้ำใช้ทำการเกษตรที่พอเพียง	- ประชาชนมีน้ำมีน้ำใช้เพื่อการเกษตรที่พอเพียง	กองช่าง
๑๑	แก้ไขปัญหาน้ำแล้ง	- สนับสนุนวัสดุอุปกรณ์ น้ำดื่มและเครื่องสูบน้ำ	- สนับสนุนวัสดุ อุปกรณ์ น้ำดื่มและเครื่องสูบน้ำ	-	-	๕๐๐,๐๐๐	๕๐๐,๐๐๐	๕๐๐,๐๐๐	- เกษตรกร ร้อยละ ๗๐ มีน้ำใช้ทำการเกษตรที่พอเพียง	- เกษตรกร มีน้ำใช้ทำการเกษตรที่พอเพียง	กองช่าง

ก. ยุทธศาสตร์จังหวัด ยกระดับมาตรฐานการให้บริการด้านการศึกษา พัฒนาอาชีพ และบริการสุขภาพเพื่อให้ประชาชนมีคุณภาพชีวิตที่ดีขึ้น

ข. ยุทธศาสตร์การพัฒนาของ อปท. ในเขตจังหวัด ด้านการส่งเสริมและพัฒนาคุณภาพชีวิตให้กับประชาชน

๒. ยุทธศาสตร์ด้านการส่งเสริมและพัฒนาคุณภาพชีวิตให้กับประชาชน

๒.๑ แผนงานการศึกษา

ที่	โครงการ	วัตถุประสงค์	เป้าหมาย ผลผลิตของโครงการ	งบประมาณและที่ผ่านมา					ตัวชี้วัด (KPI)	ผลลัพธ์ที่คาดว่าจะได้รับ	หน่วยงานที่รับผิดชอบ
				๒๕๖๑ (บาท)	๒๕๖๒ (บาท)	๒๕๖๓ (บาท)	๒๕๖๔ (บาท)	๒๕๖๕ (บาท)			
๑	จ้างวิทยากรท้องถิ่น เสริมกิจพอเพียง	- เพื่อให้เด็กและเยาวชน เกิดประสบการณ์ ตรงได้ เรียนรู้ ภาษาจาก เจ้าของ ภาษาโดยตรง	- จัดจ้างวิทยากรที่มีทักษะ ทางภาษาต่างประเทศ เช่น ภาษาอังกฤษ ฯลฯ	๘๐,๐๐๐	๘๐,๐๐๐	๘๐,๐๐๐	๘๐,๐๐๐	๘๐,๐๐๐	-เด็กและเยาวชนเกิด ประสบการณ์ ตรงได้ เรียนรู้ภาษาจาก เจ้าของ ภาษาโดยตรง	กอง การศึกษา	
๒	ประชุม ผู้ปกครอง	- เพื่อสร้างความเข้าใจ อันดี ระหว่าง ศพด. กับ ผู้ปกครอง	- จัดกิจกรรมปฐมนิเทศ/ ประชุม ผู้ปกครอง	๕,๐๐๐	๕,๐๐๐	๕,๐๐๐	๕,๐๐๐	๕,๐๐๐	-ผู้ปกครองที่เข้าร่วม ประชุม ร้อยละ ๑๐๐ มี ความเข้าใจในการจัด การศึกษา ของ ศพด. ทต.ตภพร	กอง การศึกษา	
๓	ทัศนศึกษา นอกสถานที่	- เพื่อให้เด็กศูนย์พัฒนา เด็กเล็ก ทต.ตภพร มี พัฒนาการ ที่ดีและ เหมาะสมตามวัย	- ทัศนศึกษานอกสถานที่	๕,๐๐๐	๕,๐๐๐	๕,๐๐๐	๕,๐๐๐	๕,๐๐๐	- เด็กในพื้นที่ได้มี พัฒนาการที่เหมาะสม ตามวัย	กอง การศึกษา	
๔	อาหารเสริม(นม) ร.ร.วัดตภพร ร.ร.วัดสะตอน้อย และศูนย์พัฒนาเด็ก เล็ก	- เพื่อให้เด็กได้รับ สารอาหารอย่าง ครบถ้วน ถูกหลัก โภชนาการ	- สนับสนุนงบประมาณใน การซื้ออาหารเสริม(นม) ให้กับเด็กนักเรียนในพื้นที่	๘๒๖,๕๐๐	๘๒๖,๕๐๐	๘๘๑,๐๙๕	๘๘๑,๐๙๕	๙๘๑,๐๙๕	- เด็กได้รับสารอาหาร อย่างครบถ้วนทำให้ ร่างกายแข็งแรง	กอง การศึกษา	

ที่	โครงการ	วัตถุประสงค์	เป้าหมาย ผลผลิตของ โครงการ	งบประมาณและที่ผ่านมา					ตัวชี้วัด ( KPI )	ผลลัพธ์ที่คาดว่าจะได้รับ	หน่วยงานที่รับผิดชอบ
				๒๕๖๑ (บาท)	๒๕๖๒ (บาท)	๒๕๖๓ (บาท)	๒๕๖๔ (บาท)	๒๕๖๕ (บาท)			
๕	ค่ายคุณธรรมเพื่อชีวิต	- เพื่อส่งเสริมการเรียนรู้ด้านคุณธรรม จริยธรรมและจิตสำนึกที่ดีแก่เด็ก	- จัดกิจกรรมเข้าค่ายอบรมคุณธรรม จริยธรรมแก่เด็กและเยาวชนจำนวน ๕๐ คน	๑๐,๐๐๐	๒๐,๐๐๐	๒๐,๐๐๐	๒๐,๐๐๐	๒๐,๐๐๐	- เด็กและเยาวชน จำนวน ๕๐ คน มีพฤติกรรมที่ดี มีวินัย มีจิตสำนึกที่ดีต่อสังคม	กองการศึกษา	
๖	อาหารกลางวัน ร.ร.วัดศกพรม ร.ร.วัดสะตอน้อย และศูนย์พัฒนาเด็กเล็ก	- เพื่อให้เด็กได้รับสารอาหารอย่างครบถ้วน ถูกหลักโภชนาการ	- สนับสนุนงบประมาณในการซื้ออาหารกลางวัน ให้กับเด็กนักเรียนในพื้นที่	๘๒๖,๕๐๐	๘๒๖,๕๐๐	๑,๖๖๘,๘๐๐	๑,๖๖๘,๘๐๐	๑,๖๖๘,๘๐๐	- เด็กร้อยละ ๑๐๐ ได้รับอาหารเสริม(นม)	กองการศึกษา	

ที่	โครงการ	วัตถุประสงค์	เป้าหมาย ผลผลิตของโครงการ	งบประมาณและที่ผ่านมา					ตัวชี้วัด ( KPI )	ผลลัพธ์ที่คาดว่าจะได้รับ	หน่วยงานที่รับผิดชอบ
				๒๕๖๑ (บาท)	๒๕๖๒ (บาท)	๒๕๖๓ (บาท)	๒๕๖๔ (บาท)	๒๕๖๕ (บาท)			
๗	ก่อสร้างสนามเด็กเล่นศูนย์พัฒนาเด็กเล็กเทศบาลตำบลตากพรหม	- เพื่อส่งเสริมกระบวนการเรียนรู้และส่งเสริมพัฒนาการเด็กปฐมวัยให้ครบทั้ง ๔ ด้าน	ปรับปรุงสนามเด็กเล่นศูนย์พัฒนาเด็กเล็กเทศบาลตำบลตากพรหม	-	๔๐๐,๐๐๐	๔๐๐,๐๐๐	๔๐๐,๐๐๐	๔๐๐,๐๐๐	-	- เด็กปฐมวัย ในศูนย์พัฒนาเด็กเล็กเทศบาลตำบลตากพรหม จำนวน ๗๕ คน ได้การเรียนรู้และส่งเสริมพัฒนาการเด็กปฐมวัยให้ครบทั้ง ๔ ด้าน	กองการศึกษา
๘	ก่อสร้างสนามเด็กเล่นสร้างปัญญา	- เพื่อส่งเสริมกระบวนการเรียนรู้และส่งเสริมพัฒนาการเด็กปฐมวัยให้ครบทั้ง ๔ ด้าน	ก่อสร้างสนามเด็กเล่นประจำหมู่บ้าน หมู่ที่ ๒,๓,๑๑	-	๔๐๐,๐๐๐	๔๐๐,๐๐๐	๔๐๐,๐๐๐	๔๐๐,๐๐๐	-	- เด็กปฐมวัย ในเขตเทศบาลตำบลตากพรหม ได้การเรียนรู้และส่งเสริมพัฒนาการเด็กปฐมวัยให้ครบทั้ง ๔ ด้าน	กองการศึกษา
๙	ต่อเติมปรับปรุงบริเวณศูนย์พัฒนาเด็กเล็กเทศบาลตำบลตากพรหม	เพื่อเด็กในศูนย์พัฒนาเด็กเล็กและสะดวกในการทำงานกิจกรรมต่างๆ	ต่อเติมศูนย์พัฒนาเด็กเล็ก โดย ๑.ก่อสร้างฐานรองถังน้ำ ๒.ก่อสร้างเสาชิง ๓.ต่อเติมหลังคาทับเสาต ๔.วางท่อระบายน้ำ คสล. โดยรอบ ๕.ต่อเติมห้องในอาคารเรียนต่างๆ	๔๐๐,๐๐๐	-	๖๐๐,๐๐๐	๕๐๐,๐๐๐	๕๐๐,๐๐๐	-	-เด็กในศูนย์พัฒนาเด็กเล็ก ร้อยละ ๑๐๐ สะดวกปลอดภัยในการทำกิจกรรมต่างๆ	กองการศึกษา

๗๖/

ที่	โครงการ	วัตถุประสงค์	เป้าหมาย ผลผลิตของโครงการ	งบประมาณและที่ผ่านมา					ตัวชี้วัด (KPI)	ผลลัพธ์ที่คาดว่าจะได้รับ	หน่วยงานที่รับผิดชอบ
				๒๕๖๑ (บาท)	๒๕๖๒ (บาท)	๒๕๖๓ (บาท)	๒๕๖๔ (บาท)	๒๕๖๕ (บาท)			
๑๐	ก่อสร้างสนามเด็กเล่น ศพต.ทต.ตภรม	- เพื่อส่งเสริมกระบวนการเรียนรู้และส่งเสริมพัฒนาการเด็กปฐมวัยให้ครบทั้ง ๔ ด้าน	-พื้นที่คอนกรีต หนา ๑๐ ซม. ขนาดไม่น้อยกว่า ๑๗๑ ตรม. รางระบายน้ำโดยรอบ เทพด้วยเม็ดยางEPDM หนา ๒๕ ซม. พร้อมรั้วโดยรอบสนาม -ขนาดไม่น้อยกว่า ๒๓๑ ตรม.	-	-	๒๕๖,๐๐๐	๒๕๖,๐๐๐	๒๕๖,๐๐๐	-เด็ก ศพต.ทต.ตภรม มีกระบวนการเรียนรู้ และส่งเสริมพัฒนาการเด็กปฐมวัยให้ครบทั้ง ๔ ด้าน	กองการศึกษา	
๑๑	ก่อสร้างหลังคาสนามเด็กเล่น	-เพื่อป้องกันแสงแดด และฝน เด็ก ศพต.ทต.ตภรม สามารถทำกิจกรรมได้โดยสะดวกปลอดภัย	-ขนาดไม่น้อยกว่า ๒๓๑ ตรม.	-	-	๓๐๐,๐๐๐	๓๐๐,๐๐๐	๓๐๐,๐๐๐	- เด็ก ศพต.ทต.ตภรม ร้อยละ ๑๐๐ สามารถทำกิจกรรมได้โดยสะดวกปลอดภัย	กองการศึกษา	
๑๒	ติดตั้งเหล็กตัดอาคาร ศพต.ทต.ตภรม	-เพื่อเพิ่มความปลอดภัยในการดูแลทรัพย์สินของ ศพต.ทต.ตภรม	-ติดตั้งเหล็กตัดประตูและหน้าต่างของอาคารต่างๆ ของ ศพต.ทต.ตภรม	-	-	๒๖,๐๐๐	๒๖,๐๐๐	๒๖,๐๐๐	-ทรัพย์สินของศพต.ทต.ตภรม มีความปลอดภัย	กองการศึกษา	
๑๓	เทคอนกรีตบริเวณพื้นที่ ศพต.ทต.ตภรม	-เพื่อให้เกิดความสวยงามเป็นระเบียบเรียบร้อย	-พื้นที่ไม่น้อยกว่า ๑,๒๕๔ ตรม.	-	-	๘๕๐,๐๐๐	๘๕๐,๐๐๐	๘๕๐,๐๐๐	-ทรัพย์สินของศพต.ทต.ตภรม มีความปลอดภัย	กองการศึกษา	
๑๔	ก่อสร้างประตูรั้วหน้า ศพต.ทต.ตภรม	-เพื่อให้เด็ก ศพต.ทต.ตภรม มีความปลอดภัย	-ขนาดความกว้างไม่น้อยกว่า ๘๗๐ ซม. สูงไม่น้อยกว่า ๑.๕๐ ซม.	-	-	๕๓,๕๐๐	๕๓,๕๐๐	๕๓,๕๐๐	-เด็ก ศพต.ทต.ตภรมมีความปลอดภัย	กองการศึกษา	

๒.๒ แผนงานสาธารณสุข

แบบ ผ.๐๒

ที่	โครงการ	วัตถุประสงค์	เป้าหมาย ผลผลิตของ โครงการ	งบประมาณและที่ผ่านมา					ตัวชี้วัด ( KPI )	ผลลัพธ์ที่คาดว่าจะได้รับ	หน่วยงานที่รับผิดชอบ
				๒๕๖๑ (บาท)	๒๕๖๒ (บาท)	๒๕๖๓ (บาท)	๒๕๖๔ (บาท)	๒๕๖๕ (บาท)			
๑	บริการทำหมัน/ ฉีดวัคซีนสุนัขและแมว	- เพื่อป้องกันการแพร่ระบาดของโรคติดต่อ	-ฉีดวัคซีนทำหมันเพื่อป้องกันโรคพิษสุนัขบ้าในสุนัขและแมว	๕๐,๐๐๐	๕๐,๐๐๐	๕๐,๐๐๐	๕๐,๐๐๐	๕๐,๐๐๐	- ประชาชนร้อยละ ๕๐ ปลอดภัยจากโรคพิษสุนัขบ้า	สำนักงานปศุสัตว์	
๒	บริหารจัดการขยะ	- เพื่อป้องกันการแพร่ระบาดของโรคติดต่อ	- จัดซื้อถังขยะจำนวน ๕๐๐ ถัง	๑๕๐,๐๐๐	-	๑๕๐,๐๐๐	-	-	- ประชาชนร้อยละ ๘๐ ปลอดภัยจากโรคติดต่อ	สำนักงานปศุสัตว์	
๓	ส่งเสริมสุขภาพและป้องกันโรคติดต่อที่ระบาดในท้องถิ่น	- เพื่อให้ความรู้เรื่องสุขภาพ ป้องกันรักษาโรคติดต่อที่ระบาดในท้องถิ่น	- ป้องกันและควบคุมโรคติดต่อในพื้นที่	๕๐,๐๐๐	๕๐,๐๐๐	๕๐,๐๐๐	๕๐,๐๐๐	๕๐,๐๐๐	- ประชาชนร้อยละ ๑๐๐ ได้รับการป้องกันและควบคุมโรคติดต่อในพื้นที่	สำนักงานปศุสัตว์	
๔	สนับสนุนให้ประชาชนออกกำลังกาย	- เพื่อส่งเสริมให้ประชาชนได้มีสุขภาพร่างกายที่แข็งแรง	- จัดซื้อเครื่องออกกำลังกายกลางแจ้ง	๕๐๐,๐๐๐	๕๐๐,๐๐๐	๕๐๐,๐๐๐	๕๐๐,๐๐๐	๑๐๐,๐๐๐	- ประชาชน มีสุขภาพร่างกายที่แข็งแรง	สำนักงานปศุสัตว์	
๕	ต่อเติมโรงขยะ	- เพื่อให้สถานที่กำจัดขยะที่ถูกต้องเหมาะสม	- ต่อเติมหลังคา และลานคอนกรีต	๕๐๐,๐๐๐	-	๕๐๐,๐๐๐	-	-	- ประชาชนได้รับการป้องกันและควบคุมโรคติดต่อในพื้นที่ที่ถูกสุขลักษณะ	กองช่าง	
๖	ติดตั้งเครื่องกรองน้ำประปาอัตโนมัติ	- เพื่อให้ประชาชนมีน้ำดื่มที่ถูกสุขอนามัย	- ติดตั้งเครื่องกรองน้ำประปาอัตโนมัติ	๓๐๐,๐๐๐	-	๓๐๐,๐๐๐	-	-	- ประชาชน มีสุขภาพร่างกายที่แข็งแรง	สำนักงานปศุสัตว์	
๗	ประชุมสัมมนาส่งเสริมสุขภาพผู้สูงอายุ สร้างจิตสปีดร่างกายแข็งแรง	- เพื่อส่งเสริมให้ผู้สูงอายุมีสุขภาพดี และตระหนักถึงความสำคัญของผู้สูงอายุ	- ประชุมสัมมนาส่งเสริมสุขภาพผู้สูงอายุ สักจิตสปีดร่างกายแข็งแรง	๘๒,๒๐๐	๘๒,๒๐๐	๘๒,๒๐๐	๘๒,๒๐๐	๘๒,๒๐๐	- จำนวนผู้สูงอายุที่มีสุขภาพดี	สำนักงานปศุสัตว์	

๓๖๕

ที่	โครงการ	วัตถุประสงค์	เป้าหมาย ผลผลิตของโครงการ	งบประมาณและที่ผ่านมา					ตัวชี้วัด (KPI)	ผลลัพธ์ที่คาดว่าจะได้รับ	หน่วยงานที่รับผิดชอบ
				๒๕๖๑ (บาท)	๒๕๖๒ (บาท)	๒๕๖๓ (บาท)	๒๕๖๔ (บาท)	๒๕๖๕ (บาท)			
๘	ขับเคลื่อนโครงการ สัตว์ปลอดโรค คน ปลอดภัย สำรวจและขึ้น ทะเบียนจำนวนสัตว์ ตามโครงการสัตว์ ปลอดโรค คน ปลอดภัย จากโรคพิษ สุนัขบ้า ต่อเนื่องล่ามเตาเผา ขยะ	- เพื่อควบคุม โรคพิษสุนัขบ้า  - เพื่อควบคุม โรคพิษสุนัขบ้า	- เพื่อดำเนินการฉีดวัคซีน ป้องกันและควบคุมโรค พิษสุนัขบ้า  - เพื่อดำเนินการสำรวจ และขึ้นทะเบียนจำนวน สัตว์ตามโครงการสัตว์ ปลอดโรค คนปลอดภัย จากโรคพิษสุนัขบ้า จำนวน ๒ ครั้ง/ปี  - ต่อเติมปล่องเตาเผาขยะ	๓๐,๐๐๐	๓๐,๐๐๐	๓๐,๐๐๐	๓๐,๐๐๐	๓๐,๐๐๐	- ประชากรร้อยละ ๑๐๐ ปลอดภัยจากโรคพิษ สุนัขบ้า - สัตว์ตามโครงการร้อยละ ๑๐๐ ได้รับการ สำรวจและขึ้นทะเบียน	- ป้องกันการแพร่ ระบาดของโรคพิษ สุนัขบ้า - ป้องกันการแพร่ ระบาดของโรคพิษ สุนัขบ้า	สำนักปลัด  สำนักปลัด
๑๐	ต่อเนื่องล่ามเตาเผา ขยะ	- เพื่อให้สถานที่ กำจัดขยะที่ถูก สุขลักษณะ		๓๐๐,๐๐๐	๓๐๐,๐๐๐	๓๐๐,๐๐๐	-	- สถานที่กำลังจัดขยะ ที่ถูกสุขลักษณะ	- ประชาชนได้รับ การ ป้องกันและควบคุม โรคติดต่อในพื้นที่	กองช่าง	
๑๑	ปรับปรุงเพิ่ม ประสิทธิภาพการกำจัด ขยะมูลฝอย	- เพื่อให้ประชาชน มีสุขอนามัยที่ดี	- ปรับปรุงเพิ่ม ประสิทธิภาพการกำจัด ขยะมูลฝอย	๕๐๐,๐๐๐	๓,๕๐๐,๐๐๐	๕,๕๐๐,๐๐๐	๕๐๐,๐๐๐	- การกำจัดขยะมูล ฝอยมีประสิทธิภาพ ขึ้น ประชาชนมี สุขอนามัยที่ดี	- ประชาชนได้รับการ ป้องกันและควบคุม โรคติดต่อในพื้นที่	สำนักปลัด	
๑๒	อบรม/รณรงค์ให้ความรู้ แก่ประชาชนในการ ควบคุมกำจัดสุนัข มูลฝอย	- เพื่อให้ประชาชน มีสุขอนามัยที่ดี	- เพื่อดำเนินการอบรมให้ ความรู้แก่ประชาชนใน การควบคุมกำจัดสุนัข มูลฝอย	๑๐,๐๐๐	๑๐,๐๐๐	๑๐,๐๐๐	๑๐,๐๐๐	- ประชาชนที่เข้า อบรมมีความรู้ในการ ควบคุมกำจัดสุนัข มูลฝอย ร้อยละ ๘๐	- ประชาชนที่เข้าอบรม มีความรู้ในการ ควบคุมกำจัดสุนัข มูลฝอย	สำนักปลัด	

ที่	โครงการ	วัตถุประสงค์	เป้าหมาย ผลผลิตของโครงการ	งบประมาณและที่ผ่านมา					ตัวชี้วัด (KPI)	ผลลัพธ์ที่คาดว่าจะได้รับ	หน่วยงานที่รับผิดชอบ
				๒๕๖๑ (บาท)	๒๕๖๒ (บาท)	๒๕๖๓ (บาท)	๒๕๖๔ (บาท)	๒๕๖๕ (บาท)			
๑๓	สืบสานพระราชปณิธานสมเด็จพระเจ้าน้องนางเธอ เจ้าฟ้าจุฬาภรณวลัยลักษณ์ อัครราชกุมารี ด้านกัญชารักษาโรค	-เพื่อกระตุ้นให้ผู้หญิงไทยตรวจคัดกรองมะเร็งเต้านมด้วยตนเองตั้งแต่เริ่มตั้งครรภ์	-ดำเนินงานตามแนวทางสืบสานพระราชปณิธานสมเด็จพระเจ้าน้องนางเธอ เจ้าฟ้าจุฬาภรณวลัยลักษณ์ อัครราชกุมารี	๔๗,๑๓๐	๔๗,๑๓๐	๔๗,๑๓๐	๔๗,๑๓๐	๔๗,๑๓๐	-ผู้หญิง ๑-๑๑ ร้อยละ ๘๐ ตรวจคัดกรองด้วยตนเอง สามารถค้นพบมะเร็งเต้านมตั้งแต่เริ่มตั้งครรภ์	สำนักปลัด	
๑๔	ควบคุมโรคขาดสารไอโอดีนของพระเทพรัตนราชสุดาฯ สยามบรมราชกุมารี	-เพื่อดำเนินงานตามแนวทางควบคุมโรคขาดสารไอโอดีนของพระเทพรัตนราชสุดาฯ สยามบรมราชกุมารี	-ควบคุมโรคขาดสารไอโอดีนของพระเทพรัตนราชสุดาฯ สยามบรมราชกุมารี	๖๑,๐๕๐	๖๑,๐๕๐	๖๑,๐๕๐	๖๑,๐๕๐	๖๑,๐๕๐	- ประชาชนหมู่ที่ ๑-๑๑ มีการบริโภคเกลือไอโอดีนเพิ่มขึ้น อัตราการเกิดใหม่หรือไอโอดีนลดลง	สำนักปลัด	
๑๕	อบรมหมอหมู่บ้าน ในพระราชประสงค์(แกนนำสุขภาพ)	-เพื่อให้แกนนำชุมชนและแกนนำครอบครัวในโครงการสุขภาพและการดูแลสุขภาพเบื้องต้น	อบรมแกนนำชุมชนและแกนนำครอบครัว หมู่ที่ ๑-๑๑ เพื่อให้มีองค์ความรู้ในการดูแลสุขภาพและการดูแลสุขภาพเบื้องต้น	๘๔,๗๐๐	๘๔,๗๐๐	๘๔,๗๐๐	๘๔,๗๐๐	๘๔,๗๐๐	- แกนนำชุมชนและแกนนำครอบครัว มีองค์ความรู้ในการดูแลสุขภาพและการดูแลสุขภาพเบื้องต้น	สำนักปลัด	
๑๖	ปรับปรุงภาวะโภชนาการและสุขภาพเด็ก	-เพื่อปรับปรุงภาวะโภชนาการและสุขภาพเด็กของสมเด็จพระเทพรัตนราชสุดาฯ สยามบรมราชกุมารี	-ปรับปรุงภาวะโภชนาการและสุขภาพเด็กหมู่ที่ ๑-๑๑	-	-	-	๕๕,๐๐๐	๕๕,๐๐๐	-เด็กในตำบลเทพมณีโภชนาการและสุขภาพ สมบูรณ์แข็งแรง	สำนักปลัด	
๑๗	การพัฒนาระบบสุขภาพในโรงเรียนและชุมชน	-เพื่อพัฒนาระบบสุขภาพในโรงเรียนและชุมชนสมเด็จพระเทพรัตนราชสุดาฯ สยามบรมราชกุมารี	-พัฒนาระบบสุขภาพในโรงเรียนและชุมชน	-	-	-	๕๕,๐๐๐	๕๕,๐๐๐	-เด็กในตำบลเทพมณีโภชนาการและสุขภาพที่สมบูรณ์แข็งแรง	สำนักปลัด	

๒.๓ แผนงานสังคมสงเคราะห์

ที่	โครงการ	วัตถุประสงค์	เป้าหมาย ผลผลิตของ โครงการ	งบประมาณและที่ผ่านมา					ตัวชี้วัด (KPI)	ผลลัพธ์ที่คาดว่าจะ ได้รับ	หน่วยงาน ที่ รับผิดชอบ
				๒๕๖๑ (บาท)	๒๕๖๒ (บาท)	๒๕๖๓ (บาท)	๒๕๖๔ (บาท)	๒๕๖๕ (บาท)			
๑	สืบสาวประเพณีไทย ใส่ใจผู้สูงอายุ	- เพื่อให้ผู้สูงอายุและ ประชาชนตระหนัก ถึงความสำคัญของผู้ สูงอายุ	- จัดกิจกรรมจำนวน ๑ วัน ผู้สูงอายุ จำนวน ๓๐๐ คน	๗๐,๐๐๐	๗๐,๐๐๐	๗๐,๐๐๐	๑๐๐,๐๐๐	๑๐๐,๐๐๐	- ผู้สูงอายุมีขวัญและ กำลังใจในการดำเนิน ชีวิตมากขึ้นจำนวนร้อยละ ๕๐	- ประชาชนตระหนัก และเห็นคุณค่าความ สำคัญของผู้สูงอายุ	สำนักปลัด
๒	ใส่ใจสนไฮรัก ผู้ด้อยโอกาสทาง สังคม	- เพื่อเยี่ยมบ้าน สอบถามปัญหาและให้ คำปรึกษาแนะนำปัญหา ต่างๆ	-ผู้ด้อยโอกาสทาง สังคมในตำบลคพรม จำนวน ๕๐ คน	๕,๐๐๐	๕,๐๐๐	๑๐,๐๐๐	๑๐,๐๐๐	๑๐,๐๐๐	-ผู้ด้อยโอกาสได้รับ การช่วยเหลือมีขวัญ และกำลังใจในการ ดำเนินชีวิตมากขึ้น จำนวนร้อยละ๕๐	-ผู้ด้อยโอกาสได้รับการ ช่วยเหลือมีขวัญและ กำลังใจในการดำเนินชีวิต มากขึ้น	สำนักปลัด
๓	ปรับปรุงที่อยู่อาศัย ให้ผู้ยากไร้และผู้ พิการ	-เพื่อพัฒนาคุณภาพชีวิต ให้ผู้ยากไร้และผู้พิการ	-ปรับปรุงที่อยู่อาศัย ให้ผู้ยากไร้และผู้ พิการ	๑๐๐,๐๐๐	๑๐๐,๐๐๐	๑๐๐,๐๐๐	๑๐๐,๐๐๐	๑๐๐,๐๐๐	-ผู้ยากไร้และผู้พิการ ในตำบลคพรม ร้อย ละ ๗๐ มีคุณภาพชีวิต ที่ดีขึ้น	-ผู้ยากไร้และผู้พิการใน ตำบลคพรม มีคุณภาพชีวิตที่ ดีขึ้น	สำนักปลัด

๒.๕ แผนงานสร้างความเข้มแข็งของชุมชน

ที่	โครงการ	วัตถุประสงค์	เป้าหมาย ผลผลิตของ โครงการ	งบประมาณและที่ผ่านมา					ตัวชี้วัด (KPI)	ผลลัพธ์ที่คาดว่าจะได้รับ	หน่วยงานที่ รับผิดชอบ
				๒๕๖๑ (บาท)	๒๕๖๒ (บาท)	๒๕๖๓ (บาท)	๒๕๖๔ (บาท)	๒๕๖๕ (บาท)			
๑	พัฒนาศักยภาพสตรี ตำบลคพรม	- เพื่อให้สตรีตำบลคพรม มีทักษะความรู้เรื่องการ วางแผนครอบครัว กฎหมายต่างๆที่เกี่ยวข้อง การประกอบอาชีพเรียนรู้ จากประสบการณ์ตรง (ศึกษาดูงาน) - เพื่อส่งเสริมและพัฒนาให้ ประชาชนมีทักษะความรู้ ด้านการประกอบอาชีพ - เพื่อให้เด็กและเยาวชน ตำบลคพรมได้มีบทบาท ในการแก้ไขและพัฒนา ตำบล	- จัดฝึกอบรมสตรี จำนวน ๒๐๐ คน	๗๐,๐๐๐	๓๕๐,๐๐๐	๗๐,๐๐๐	๗๐,๐๐๐	๗๐,๐๐๐	- สตรีตำบลคพรม มีทักษะความรู้ เพิ่มข้อมุมมองภาพ ชีวิตที่ดีขึ้นและมี รายได้เพิ่มขึ้น	สำนักปลัด	
๒	ส่งเสริมอาชีพ		- ประชาชนในตำบล คพรม จำนวน ๓๐ คน - ส่งเสริมและ สนับสนุนสภาเด็ก และเยาวชนตำบล คพรม	๑๕,๐๐๐	๑๕,๐๐๐	๒๐,๐๐๐	๑๕,๐๐๐	๑๕,๐๐๐	- ประชาชนมีอาชีพ เสริมและมีรายได้ เพิ่มขึ้น	สำนักปลัด	
๓	ส่งเสริมและ สนับสนุนสภาเด็ก และเยาวชนตำบล คพรม		- ส่งเสริมและ สนับสนุนสภาเด็ก และเยาวชนตำบล คพรม	๑๐,๐๐๐	๑๐๐,๐๐๐	๑๐,๐๐๐	๑๐,๐๐๐	๑๐,๐๐๐	- เด็กและเยาวชน ตำบลคพรมได้มี บทบาทในการ แก้ไขและพัฒนา ตำบล	สำนักปลัด	
๔	ขับเคลื่อนการจัดทำ แผนชุมชน	- เพื่อส่งเสริมและ สนับสนุนการจัดทำแผน ชุมชน	-แผนชุมชนได้รับ การขับเคลื่อน	๑๐,๐๐๐	๑๐,๐๐๐	๕,๐๐๐	๕,๐๐๐	๕,๐๐๐	- แผนชุมชนได้รับ การขับเคลื่อน ร้อยละ ๘๐	สำนักปลัด	

๒.๕ แผนงานการศาสนาวัดนธรรมและนันทนาการ

แบบ ผ.๐๒

ที่	โครงการ	วัตถุประสงค์	เป้าหมาย ผลผลิตของ โครงการ	งบประมาณและที่ผ่านมา					ตัวชี้วัด (KPI)	ผลลัพธ์ที่คาดว่าจะได้รับ	หน่วยงานที่รับผิดชอบ
				๒๕๖๑ (บาท)	๒๕๖๒ (บาท)	๒๕๖๓ (บาท)	๒๕๖๔ (บาท)	๒๕๖๕ (บาท)			
๑	ติดตั้งไฟส่องสว่างสถาน กีฬา หมู่ ๕	-เพื่อส่งเสริมให้เด็ก และเยาวชน มีสถานที่ ออกกำลังกายและทำ กิจกรรมร่วมกัน	-เสา คสล. พร้อม ไฟ ๒ ดวง จำนวน ๔ จุด	๑๒๐,๐๐๐	-	-	-	-	-เด็กและเยาวชนมี สถานที่ออกกำลังกาย และทำ กิจกรรม ร่วมกัน	-เด็กและเยาวชน มี สถานที่ออกกำลังกาย และทำ กิจกรรมร่วมกัน	กอง การศึกษา
๒	ก่อสร้างศาลา เล่นกประสงค์ หมู่ที่ ๕	-เพื่อให้ประชาชนมี สถานที่ในการจัด กิจกรรมร่วมกัน	-กว้าง ๑๐ เมตร ยาว ๒๐ เมตร	๔๗๐,๐๐๐	-	-	-	-	-ประชาชนมีสถานที่ใน การจัดกิจกรรมร่วมกัน	-เด็กและเยาวชนมี สถานที่ออกกำลังกาย และทำ กิจกรรมร่วมกัน	กอง การศึกษา
๓	ปรับปรุงสนามกีฬา ประจำตำบล หมู่ที่ ๕	-เพื่อส่งเสริมให้เด็ก และเยาวชน มีสถานที่ ออกกำลังกายและทำ กิจกรรมร่วมกัน	-ปรับปรุงสนาม กีฬาประจำตำบล หมู่ที่ ๕	๓,๐๐๐,๐๐๐	-	๕๐๐,๐๐๐	-	-	-เด็กและเยาวชนมี สถานที่ออกกำลังกาย และทำ กิจกรรมร่วมกัน	-เด็กและเยาวชน มี สถานที่ออกกำลังกาย และทำ กิจกรรมร่วมกัน	กอง การศึกษา
๔	ก่อสร้างสถานกีฬา หมู่ที่ ๒	-เพื่อส่งเสริมให้เด็ก และเยาวชน มีสถานที่ ออกกำลังกายและทำ กิจกรรมร่วมกัน	- ก่อสร้างสถานกีฬา หมู่ที่ ๒	๑,๓๐๐,๐๐๐	-	-	-	-	-เด็กและเยาวชนมี สถานที่ออกกำลังกาย และทำ กิจกรรมร่วมกัน	-เด็กและเยาวชนมี สถานที่ออกกำลังกาย และทำ กิจกรรมร่วมกัน	กอง การศึกษา
๕	ก่อสร้างสถานกีฬา หมู่ที่ ๖	-เพื่อส่งเสริมให้เด็ก และเยาวชน มีสถานที่ ออกกำลังกายและทำ กิจกรรมร่วมกัน	-ก่อสร้างสถานกีฬา หมู่ที่ ๖	-	-	๑,๓๐๐,๐๐๐	-	-	-เด็กและเยาวชนมี สถานที่ออกกำลังกาย และทำ กิจกรรมร่วมกัน	-เด็กและเยาวชนมี สถานที่ออกกำลังกาย และทำ กิจกรรมร่วมกัน	กอง การศึกษา
๕	ก่อสร้างสนามฟุตบอล หมู่ที่ ๑๐	-เพื่อส่งเสริมให้เด็ก และเยาวชน มีสถานที่ ออกกำลังกายและทำ กิจกรรมร่วมกัน	ก่อสร้างสนาม ฟุตบอล หมู่ที่ ๑๐	-	-	-	๑,๓๐๐,๐๐๐	๑,๓๐๐,๐๐๐	-เด็กและเยาวชนมี สถานที่ออกกำลังกาย และทำ กิจกรรมร่วมกัน	-เด็กและเยาวชนมี สถานที่ออกกำลังกาย และทำ กิจกรรมร่วมกัน	กอง การศึกษา

๘๕

ที่	โครงการ	วัตถุประสงค์	เป้าหมาย ผลผลิตของ โครงการ	งบประมาณและที่ผ่านมา					ตัวชี้วัด (KPI)	ผลลัพธ์ที่คาดว่าจะได้รับ	หน่วยงานที่รับผิดชอบ
				๒๕๖๑ (บาท)	๒๕๖๒ (บาท)	๒๕๖๓ (บาท)	๒๕๖๔ (บาท)	๒๕๖๕ (บาท)			
๖	แข่งขันกีฬาเด็กอนุบาลและปฐมวัยอำเภอลดุง	- เพื่อส่งเสริมให้เด็กอนุบาลและปฐมวัยอำเภอลดุง มีสุขภาพที่ดีเหมาะสมตามวัย	- จัดแข่งขันกีฬานักกีฬาเด็กอนุบาลและปฐมวัยอำเภอลดุง	๑๒๐,๐๐๐	-	๓๐,๐๐๐	-	-	-เด็กอนุบาลและปฐมวัยอำเภอลดุง มีสุขภาพที่ดีเหมาะสมตามวัย	กองช่าง	
๗	ส่งเสริมสนับสนุนนักกีฬาเข้าร่วมการแข่งขันในระดับต่างๆ	- เพื่อส่งเสริมสนับสนุนให้นักกีฬาในตำบลได้พัฒนาฝีมือ - เพื่อให้เด็กได้เห็นความสำคัญในโอกาสวันเด็ก	- ส่งเสริมสนับสนุนนักกีฬาเข้าร่วมการแข่งขันในระดับต่างๆ - เด็กในเขต ทต.ดกพรม และพื้นที่ใกล้เคียงได้ทำกิจกรรมร่วมกัน	๖๐,๐๐๐	๖๐,๐๐๐	๑๐,๐๐๐	๑๐,๐๐๐	๑๐,๐๐๐	- นักกีฬาในตำบลได้มีโอกาสแข่งขันในระดับต่างๆ - เด็กได้ทำกิจกรรมร่วมกับระดับท้องถิ่นคุณค่าของตัวเอง	กองการศึกษา	
๘	จัดงานวันเด็กแห่งชาติ	- เพื่อส่งเสริมให้ประชาชน มีสุขภาพกายและใจที่แข็งแรง	- เด็กในเขต ทต.ดกพรม และพื้นที่ใกล้เคียงได้ทำกิจกรรมร่วมกัน	๑๕๐,๐๐๐	๑๕๐,๐๐๐	๑๕๐,๐๐๐	๑๕๐,๐๐๐	๑๕๐,๐๐๐	- ประชาชนมีสุขภาพกายและใจที่แข็งแรง	กองการศึกษา	
๙	โครงการแข่งขันกีฬาด้านยาเสพติด	- เพื่อส่งเสริมให้ประชาชน มีสุขภาพกายและใจที่แข็งแรง	- จัดการแข่งขันกีฬาด้านยาเสพติด	๒๕๐,๐๐๐	๒๕๐,๐๐๐	๒๕๐,๐๐๐	๒๕๐,๐๐๐	๒๕๐,๐๐๐	- ประชาชนเกิดความสามัคคี มีสุขภาพกายและใจที่แข็งแรง	กองการศึกษา	
๑๐	สนับสนุนอุปกรณ์กีฬา	- เพื่อส่งเสริมให้ประชาชนมีสุขภาพร่างกายที่แข็งแรง จิตใจแจ่มใส	- วัสดุอุปกรณ์กีฬา เช่น ลูกฟุตบอล,บิงปอง, วอลเลย์บอล ฯลฯ	๕๐,๐๐๐	๕๐,๐๐๐	๕๕,๐๐๐	๕๕,๐๐๐	๕๕,๐๐๐	- ประชาชนมีสุขภาพร่างกายที่แข็งแรง จิตใจแจ่มใส	กองการศึกษา	
๑๑	ก่อสร้างที่พักนักกีฬาพร้อมห้องน้ำ สนามกีฬาหมู่ที่ ๓	- เพื่อให้มีที่พักและห้องน้ำไว้บริการนักกีฬา	- ก่อสร้างที่พักนักกีฬาพร้อมห้องน้ำ	-	-	-	๓๐๐,๐๐๐	๓๐๐,๐๐๐	- ที่พักและห้องน้ำไว้บริการนักกีฬา	กองการศึกษา	
๑๒	ก่อสร้างที่พักนักกีฬาพร้อมห้องน้ำ สนามกีฬาหมู่ที่ ๔	- เพื่อให้มีที่พักและห้องน้ำไว้บริการนักกีฬา	- ก่อสร้างที่พักนักกีฬาพร้อมห้องน้ำ	-	-	-	๓๐๐,๐๐๐	๓๐๐,๐๐๐	- ที่พักและห้องน้ำไว้บริการนักกีฬา	กองการศึกษา	

๒.๖ แผนงานงบกลาง

ที่	โครงการ	วัตถุประสงค์	เป้าหมาย ผลผลิตของ โครงการ	งบประมาณและที่ผ่านมา					ตัวชี้วัด (KPI)	ผลลัพธ์ที่คาดว่าจะได้รับ	หน่วยงาน ที่รับผิดชอบ
				๒๕๖๑ (บาท)	๒๕๖๒ (บาท)	๒๕๖๓ (บาท)	๒๕๖๔ (บาท)	๒๕๖๕ (บาท)			
๑	สร้างหลักประกัน รายได้ให้แก่ ผู้สูงอายุ	- เพื่อจ่ายเบี้ยยังชีพ ให้กับผู้สูงอายุใน อัตราแบบขั้นบันได	- ผู้สูงอายุ จำนวน ๕๓๓/๕๘๓/๖๓๓/ ๖๘๐ /๗๐๐ คน	๕,๒๕๓,๒๐๐	๕,๖๕๓,๒๐๐	๖,๐๕๓,๒๐๐	๖,๓๗๓,๒๐๐	๖,๓๒๐,๐๐๐	- ผู้สูงอายุร้อยละ ๑๐๐ ได้รับเงิน สวัสดิการเบี้ยยังชีพ	- ผู้สูงอายุได้รับเงิน สวัสดิการเบี้ยยังชีพ	สำนักปลัด
๒	เสริมสร้าง สวัสดิการทางสังคม ให้แก่คนพิการหรือ ทุพพลภาพ	- เพื่อจ่ายเบี้ยยังชีพ ให้แก่คนพิการหรือ ทุพพลภาพ	- คนพิการหรือทุพล ภาพ จำนวน ๙๘ คน	๑,๑๓๒,๘๐๐	๑,๒๒๘,๘๐๐	๑,๒๐๐,๐๐๐	๑,๒๐๐,๐๐๐	๑,๒๐๐,๐๐๐	- คนพิการหรือทุพล ภาพได้รับเงิน สวัสดิการเบี้ยยังชีพ จำนวน ๙๘ คน	- คนพิการหรือทุพล ภาพได้รับเงิน สวัสดิการเบี้ยยังชีพ	สำนักปลัด
๓	จัดสวัสดิการเบี้ยยัง ชีพผู้ป่วยโรคเอดส์	- เพื่อจ่ายเบี้ยยังชีพ ให้แก่ผู้ป่วยโรค เอดส์	- ผู้ป่วยโรคเอดส์ จำนวน ๒๐ คน	๙๐,๐๐๐	๙๐,๐๐๐	๑๒๐,๐๐๐	๑๒๐,๐๐๐	๑๒๐,๐๐๐	- ผู้ป่วยโรคเอดส์ได้รับ เงินสวัสดิการเบี้ย ยังชีพ	- ผู้ป่วยโรคเอดส์ได้รับ เงินสวัสดิการเบี้ย ยังชีพ	สำนักปลัด

(๘๗)

- ก. ยุทธศาสตร์จังหวัด ยกระดับมาตรฐานการให้บริการด้านการการศึกษา พัฒนาอาชีพ และบริการสุขภาพเพื่อให้ประชาชนมีคุณภาพชีวิตที่ดีขึ้น
- ข. ยุทธศาสตร์การพัฒนาของ อปท. ในเขตจังหวัด ด้านการจัดระเบียบชุมชน สังคม และการรักษาความสงบเรียบร้อย
- ค. ยุทธศาสตร์ด้านการจัดระเบียบชุมชน สังคม และการรักษาความสงบเรียบร้อย

๓.๑ แผนงานสร้างความเข้มแข็งชุมชน

แบบ ผ.๐๒

ที่	โครงการ	วัตถุประสงค์	เป้าหมาย ผลผลิตของโครงการ	งบประมาณและที่ผ่านมา					ตัวชี้วัด (KPI)	ผลลัพธ์ที่คาดว่าจะ ได้รับ	หน่วยงานที่ รับผิดชอบ
				๒๕๖๑ (บาท)	๒๕๖๒ (บาท)	๒๕๖๓ (บาท)	๒๕๖๔ (บาท)	๒๕๖๕ (บาท)			
๑	ฝึกอบรม อปท./ ทบทวน อปท.	- เพื่ออบรมให้ความรู้ อปท.	- ฝึกอบรมให้ความรู้และ เตรียมความพร้อมของ อปท. ตำบลทพรหม	-	๑๕๐,๐๐๐	-	๑๕๐,๐๐๐	๑๕๐,๐๐๐	- อปท. จำนวน มี ความรู้และความ พร้อมสำหรับปฏิบัติ หน้าที่	- อปท. ตำบลทพรหม มีความรู้และความพร้อม สำหรับปฏิบัติหน้าที่	สำนักปลัด
๒	สนับสนุนกิจกรรม ของ อปท.	- เพื่อเตรียมความพร้อม ในการแก้ไขสาธารณสุข ต่างๆ ในพื้นที่และพื้นที่ ใกล้เคียง	- จัดเตรียมอุปกรณ์ที่ จำเป็นในการแก้ไขเสา สาธารณสุข ต่างๆ	๕๐,๐๐๐	๕๐,๐๐๐	๕๐,๐๐๐	๕๐,๐๐๐	๕๐,๐๐๐	- ประชาชนในพื้นที่มี ความปลอดภัยในชีวิต และทรัพย์สิน จากเสา สาธารณสุข	- ประชาชนในพื้นที่มี ความปลอดภัยในชีวิต และทรัพย์สิน จากเสา สาธารณสุข	สำนักปลัด
๓	อบรมการป้องกัน และบรรเทา สาธารณภัย ให้แก่ และภัยพิบัติทาง ธรรมชาติต่างๆ	- เพื่ออบรมให้ความรู้ใน การป้องกันและบรรเทา สาธารณภัย ให้แก่ ประชาชนที่อยู่ในพื้นที่ เสี่ยงภัย	- ฝึกอบรมแผนป้องกัน และบรรเทาสาธารณภัย ให้แก่ ประชาชนที่อยู่ใน พื้นที่เสี่ยงภัย ๑ ครั้ง	๒๐,๐๐๐	๒๐,๐๐๐	๑๐,๐๐๐	๑๐,๐๐๐	๑๐,๐๐๐	- จำนวน ๑ ครั้ง	- ประชาชนในพื้นที่มี ความปลอดภัยในชีวิต และทรัพย์สิน จากภัย พิบัติ	สำนักปลัด
๔	โครงการป้องกันและ ลดอุบัติเหตุทางถนน ในช่วงเทศกาลต่างๆ (ตั้งต้นร่วมกับ ตำรวจ/กำนัน ผู้ใหญ่บ้าน)	- จัดตั้งจุดตรวจ/จุด บริการประชาชนใน พื้นที่ตำบลทพรหมอย่าง น้อย ๒ แห่ง	- ลดอุบัติเหตุการสูญเสียชีวิต ในพื้นที่ตำบลทพรหม	๕๐,๐๐๐	๕๐,๐๐๐	๕๐,๐๐๐	๕๐,๐๐๐	๕๐,๐๐๐	- อุบัติเหตุลดลง ๒๐ % จากปีที่ ผ่านมา	- ประชาชนในพื้นที่มี ความปลอดภัยในชีวิต และทรัพย์สิน	สำนักปลัด

ที่	โครงการ	วัตถุประสงค์	เป้าหมาย ผลผลิตของโครงการ	งบประมาณและที่เข้ามา					ตัวชี้วัด ( KPI )	ผลลัพธ์ที่คาดว่าจะได้รับ	หน่วยงานที่รับผิดชอบ
				๒๕๖๑ (บาท)	๒๕๖๒ (บาท)	๒๕๖๓ (บาท)	๒๕๖๔ (บาท)	๒๕๖๕			
๕	รณรงค์ประชาสัมพันธ์ การควบคุมไฟฟ้า	- เพื่อเตรียมความพร้อมในการควบคุมไฟฟ้า	- รณรงค์ประชาสัมพันธ์ การ ควบคุมไฟฟ้า	๑,๐๐๐	๑,๐๐๐	๑,๐๐๐	๑,๐๐๐	๑,๐๐๐	- จำนวน ๑ ครั้ง/ปี	- ประชาชนตื่นตัว ตระหนักถึงความสำคัญและ ร่วมมือกับไฟฟ้า	สำนักปลัด
๖	ติดตั้งกล่องวงจรปิด บริเวณที่เป็นจุดเสี่ยง ของตำบลทพร	- เพื่อให้ประชาชนมีความปลอดภัยในชีวิต และทรัพย์สิน	ติดตั้งกล่องวงจรปิด บริเวณที่เป็นจุดเสี่ยง ของตำบลทพร	๓๐๐,๐๐๐	๓๐๐,๐๐๐	๒๐๐,๐๐๐	๓๐๐,๐๐๐	๔๐๐,๐๐๐	- จำนวน ๒๒ ตัว	- ชุมชนและ ประชาชนมีความ ปลอดภัยในชีวิตและ ทรัพย์สิน	สำนักปลัด
๗	ค่าย “เยาวชนตทพร สัมพันธ์”	- เพื่อปลูกฝังให้เยาวชนมีความรักสามัคคีมีความเป็นระเบียบ ปฏิบัติตามกฎหมายโดยเคร่งครัด เคารพสิทธิของผู้อื่น และ เพื่อสร้างเครือข่าย	- เยาวชนในตำบลทพร จำนวน ๑๐๐ คน	๖๐,๐๐๐	๑๐๐,๐๐๐	๖๐,๐๐๐	๑๐๐,๐๐๐	๑๐๐,๐๐๐	- จำนวน ๑๐๐ คน	- เยาวชนในตำบลทพร มีความเข้มแข็ง ทางไกล จาก ยา เสพติด มีความรัก สามัคคี เคารพสิทธิ ของผู้อื่น	สำนักปลัด

ก. ยุทธศาสตร์จังหวัด ยุกระดับมาตรฐานการให้บริการด้านการศึกษา พัฒนาอาชีพ และบริการสุขภาพเพื่อให้ประชาชนมีคุณภาพชีวิตที่ดีขึ้น

ข. ยุทธศาสตร์การพัฒนาของ อปท. ในเขตจังหวัด ด้านการป้องกันและปราบปรามการทุจริต คอร์รัปชันอย่างยั่งยืน

๔. ยุทธศาสตร์ด้านการปกครองและการบริหารจัดการ

๔.๑ แผนงานบริหารงานทั่วไป

แบบ ผ.๐๒

ที่	โครงการ	วัตถุประสงค์	เป้าหมาย ผลผลิตของโครงการ	งบประมาณและที่ผ่านมา					ตัวชี้วัด ( KPI )	ผลลัพธ์ที่คาดว่าจะได้รับ	หน่วยงานที่รับผิดชอบ
				๒๕๖๑ (บาท)	๒๕๖๒ (บาท)	๒๕๖๓ (บาท)	๒๕๖๔ (บาท)	๒๕๖๕ (บาท)			
๑	พัฒนาศักยภาพบุคลากรท้องถิ่น	- เพื่อเพิ่มพูนองค์ความรู้ สร้างทักษะประสบการณ์ในการพัฒนาองค์กรให้แก่บุคลากรท้องถิ่น	- จัดอบรมบุคลากร/ ศึกษาดูงาน คณะผู้บริหาร สมาชิกสภาเทศบาล พนักงานเทศบาล ลูกจ้างประจำ พนักงานจ้าง/จ้างเหมา จำนวนไม่น้อยกว่า ๕๐ คน	๕๐๐,๐๐๐	๕๐๐,๐๐๐	๕๐๐,๐๐๐	๕๐๐,๐๐๐	๕๐๐,๐๐๐	- บุคลากรของเทศบาล จำนวน ไม่น้อยกว่า ร้อยละ ๕๐ มีศักยภาพในการปฏิบัติงานเพิ่มขึ้น	- บุคลากรมีศักยภาพในการปฏิบัติงาน	สำนักงานปลัด
๒	ส่งเสริมการเรียนรู้ในองค์กรและนอกองค์กร	- เพื่อเพิ่มพูนความรู้สร้างทักษะประสบการณ์ให้บุคลากรในการพัฒนาองค์กร	- ส่งเสริมการมีส่วนร่วม บุคลากรมีความรู้ นอกเหนือจากงานในหน้าที่	๕๐,๐๐๐	๕๐,๐๐๐	๕๐,๐๐๐	๕๐,๐๐๐	๑๐๐,๐๐๐	- บุคลากรของเทศบาล จำนวน ไม่น้อยกว่าร้อยละ ๕๐ มีศักยภาพในการปฏิบัติงานเพิ่มขึ้น	- บุคลากรมีศักยภาพในการปฏิบัติงานมีทัศนคติที่ดีในการปฏิบัติงานเกิดความประสานความร่วมมือภายในองค์กร	สำนักงานปลัด

๕๐

ที่	โครงการ	วัตถุประสงค์	เป้าหมาย ผลผลิตของโครงการ	งบประมาณและที่ผ่านมา					ตัวชี้วัด ( KPI )	ผลลัพธ์ที่คาดว่าจะ ได้รับ	หน่วยงานที่ รับผิดชอบ
				๒๕๖๑ (บาท)	๒๕๖๒ (บาท)	๒๕๖๓ (บาท)	๒๕๖๔ (บาท)	๒๕๖๕ (บาท)			
๓	ให้ความรู้เรื่อง ผลประโยชน์ทับซ้อน	-เพื่อเสริมสร้างพฤติกรรม และวิธีการทำงานที่สุจริต โปร่งใสของข้าราชการและ เจ้าหน้าที่ของเทศบาล ตำบลทพร	-จัดอบรมบุคลากร/ศึกษา ดูงาน คณะผู้บริหาร พนักงานเทศบาล ลูกจ้างประจำ พนักงาน จ้าง พนักงานจ้างเหมา จำนวนไม่น้อยกว่า ๕๐	-	๕,๐๐๐	๕,๐๐๐	๕,๐๐๐	พนักงานเทศบาล ลูกจ้างประจำ และพนักงาน พนักงานจ้างมีความเข้าใจเรื่อง ผลประโยชน์ทับซ้อนมากขึ้น เข้าใจเรื่องผลประโยชน์ทับ ซ้อน และมีความประพฤติ ปฏิบัติงานไม่ยุ่งเกี่ยวกับ ผลประโยชน์ทับซ้อน	-พนักงานเทศบาล ลูกจ้างประจำ และพนักงาน จ้างมีความรู้ความเข้าใจเรื่อง ผลประโยชน์ทับซ้อนมากขึ้น	สำนักปลัด	
๔	อบรมคุณธรรม จริยธรรม	-เพื่อให้ผู้เข้าอบรมได้มี ความรู้ ความเข้าใจ ด้าน วินัย คุณธรรม จริยธรรม และธรรมาภิบาลที่บัญญัติ ไว้เป็นข้อกำหนด กฎระเบียบ เสริมสร้าง ภาพลักษณ์ความโปร่งใส ของหน่วยงาน	-จัดอบรมบุคลากร/ ศึกษาดูงาน คณะ ผู้บริหาร พนักงาน เทศบาล ลูกจ้างประจำ พนักงานจ้าง พนักงาน จ้างเหมา จำนวนไม่น้อย กว่า ๕๐	-	๕,๐๐๐	๕,๐๐๐	๕,๐๐๐	ผู้เข้าอบรมมีความรู้ ความ เข้าใจ ด้านวินัย คุณธรรม จริยธรรม และธรรมาภิบาลที่ บัญญัติไว้เป็นข้อกำหนด กฎระเบียบ เสริมสร้าง ภาพลักษณ์ความโปร่งใส ของหน่วยงาน	ผู้เข้าอบรมมีความรู้ ความ เข้าใจ ด้านวินัย คุณธรรม จริยธรรม และธรรมาภิบาลที่ บัญญัติไว้เป็นข้อกำหนด กฎระเบียบ เสริมสร้าง ภาพลักษณ์ความโปร่งใสของ หน่วยงานมากขึ้น	สำนักปลัด	
๕	สิทธิหน้าที่ สวัสดิการของ พนักงาน	-เพื่อให้ผู้เข้ารับการ ฝึกอบรมมีความรู้ความ เข้าใจเกี่ยวกับสิทธิการลา ค่าตอบแทน และสิทธิ ประโยชน์ของพนักงานจ้าง	-จัดอบรมบุคลากร/ ศึกษาดูงาน คณะ ผู้บริหาร พนักงาน เทศบาล ลูกจ้างประจำ พนักงานจ้าง พนักงาน จ้างเหมา จำนวนไม่น้อย กว่า ๕๐	-	๕,๐๐๐	๕,๐๐๐	๕,๐๐๐	-พนักงานจ้างจำนวนไม่ น้อยกว่าร้อยละ ๘๐ มี ความรู้ความเข้าใจเกี่ยวกับ สิทธิการลาของพนักงาน จ้าง ค่าตอบแทน สิทธิ ประโยชน์	-พนักงานจ้างจำนวนไม่ น้อยกว่าร้อยละ ๘๐ มีความ รู้ความเข้าใจเกี่ยวกับสิทธิการ ลาของพนักงานจ้าง ค่าตอบแทน สิทธิประโยชน์	สำนักปลัด	

ที่	โครงการ	วัตถุประสงค์	เป้าหมาย ผลผลิตของโครงการ	งบประมาณและที่ผ่านมา					ตัวชี้วัด (KPI)	ผลลัพธ์ที่คาดว่าจะได้รับ	หน่วยงานที่รับผิดชอบ
				๒๕๖๑ (บาท)	๒๕๖๒ (บาท)	๒๕๖๓ (บาท)	๒๕๖๔ (บาท)	๒๕๖๕ (บาท)			
๕	จัดซื้อ วัสดุ/ครุภัณฑ์ ให้พร้อมในการ ปฏิบัติงาน	- เพื่อเพิ่ม ประสิทธิภาพ ในการให้บริการ ประชาชน	-จัดซื้อวัสดุ/ครุภัณฑ์ต่างๆ ที่ เช่น เครื่องคอมพิวเตอร์ ทีวี ชุด โต๊ะทำงาน ตู้เก็บเอกสาร รถยนต์ อุปกรณ์ดับเพลิง และ อื่นๆที่จำเป็นต่อการ ปฏิบัติงาน ฯลฯ	๕๐๐,๐๐๐	๕๐๐,๐๐๐	๕๐๐,๐๐๐	๕๐๐,๐๐๐	๕๐๐,๐๐๐	- การทำงานมี ประสิทธิภาพ และให้บริการ ประชาชน ได้อย่างทั่วถึง	สำนักปลัด/ กองช่าง/ กองคลัง/ กองการศึกษา	
๖	เทศบาลพบ ประชาชน	- เพื่อประชาสัมพันธ์ งานของ ทต.ดกพรม	ปฏิบัติหน้าที่ -ออกพบประชาชนหมู่บ้าน ในเขตพื้นที่ ทต.ดกพรม ๑๑ หมู่	๑๐,๐๐๐	๑๐,๐๐๐	๕,๐๐๐	๑๐,๐๐๐	๕๐๐,๐๐๐	- ประชาชนร้อยละ ๘๐ รับทราบการ ทำงานของ ทต. - การให้บริการ สะดวก และ ให้บริการ ประชาชนมี ประสิทธิภาพ เพิ่มขึ้น ร้อยละ ๙๐	สำนักปลัด กองช่าง	
๗	ปรับปรุงพื้นที่บริเวณ อาคารสำนักงาน	- เพื่อความสะดวก ใน การทำงาน การ ให้บริการประชาชน และทรัพย์สินของ ทางราชการมีความ ปลอดภัย - เพื่อความสะดวก ใน การทำงาน การ ให้บริการประชาชน และทรัพย์สินของ ทางราชการมีความ ปลอดภัย	- คัดเลือกซื้อ/หลังคาคลุม ทางเดิน ปรับปรุงห้อง ประชุม ป้ายสำนักงาน เสารงพร้อมฐาน เปลี่ยนหลังคาสำนักงาน	๑,๐๐๐,๐๐๐	๕๐๐,๐๐๐	๕๐๐,๐๐๐	๕๐๐,๐๐๐	๕๐๐,๐๐๐	- การให้บริการ ประชาชนและการ ทำงานสะดวกและ ทรัพย์สินของทาง ราชการมีความ ปลอดภัย	กองช่าง	

ที่	โครงการ	วัตถุประสงค์	เป้าหมาย ผลผลิตของโครงการ	งบประมาณและที่ผ่านมา					ตัวชี้วัด ( KPI )	ผลลัพธ์ที่คาดว่าจะได้รับ	หน่วยงานที่รับผิดชอบ
				๒๕๖๑ (บาท)	๒๕๖๒ (บาท)	๒๕๖๓ (บาท)	๒๕๖๔ (บาท)	๒๕๖๕			
๘	จัดทำแผนทวิภาคีและทะเบียนทรัพย์สินทรัพย์สิน	- เพื่อเพิ่มประสิทธิภาพในการจัดเก็บรายได้	- ไปรแผนแม่บทภาษีและทะเบียนทรัพย์สิน ๑ ไปรแผน	๑๐๐,๐๐๐	๒๐๐,๐๐๐	๑๕๐,๐๐๐	๑๕๐,๐๐๐	๒๐๐,๐๐๐	- เพศบาลสามารถจัดเก็บภาษีได้เพิ่มขึ้น - ผู้มีหน้าที่ชำระภาษีมีความกระตือรือร้นในการชำระภาษีและค่าธรรมเนียมต่างๆ	กองคลัง	
๙	อบรมให้ความรู้ด้านภาษีให้แก่ประชาชน	-เพื่อให้ผู้มีหน้าที่เสียภาษีมีความกระตือรือร้นในการชำระภาษี และเพิ่มประสิทธิภาพในการจัดเก็บรายได้มากขึ้น	- อบรมให้ความรู้ด้านภาษีให้แก่ประชาชน	๒๐,๐๐๐	๒๐,๐๐๐	๓๐,๐๐๐	๓๐,๐๐๐	๓๐,๐๐๐	- จัดเก็บภาษีได้เพิ่มขึ้น ๓๐ % จากปีที่ผ่านมา	กองคลัง	
๑๐	อบรมทบทวนการใช้งานระบบบัญชีคอมพิวเตอร์ (e-laas)	- เพื่อเพิ่มประสิทธิภาพการใช้งานระบบบัญชีคอมพิวเตอร์ (e-laas) ของบุคลากร ทต.ตภพร	-เจ้าหน้าที่ผู้รับผิดชอบระบบบัญชีคอมพิวเตอร์ (e-laas)ของ ทต.ตภพร	๒๐,๐๐๐	๒๐,๐๐๐	-	๒๐,๐๐๐	-เจ้าหน้าที่มีความรู้ระบบบัญชีคอมพิวเตอร์ (e-laas) ร้อยละ ๙๐	- เจ้าหน้าที่ชำระค่าบริการอินเทอร์เน็ตในการใช้งานระบบบัญชีคอมพิวเตอร์ (e-laas)	กองคลัง	

ที่	โครงการ	วัตถุประสงค์	เป้าหมาย ผลผลิตของโครงการ	งบประมาณและที่ผ่านมา					ตัวชี้วัด (KPI)	ผลลัพธ์ที่คาดว่าจะ ได้รับ	หน่วยงานที่ รับผิดชอบ
				๒๕๖๑ (บาท)	๒๕๖๒ (บาท)	๒๕๖๓ (บาท)	๒๕๖๔ (บาท)	๒๕๖๕ (บาท)			
๑๑	ติดตั้งระบบเสียงไร้สายในตำบล ตกพรหม	- เพื่อประชาสัมพันธ์ข้อมูลข่าวสารของเทศบาล	- ติดตั้งระบบเสียงไร้สายในตำบลตกพรหม	๑,๐๐๐,๐๐๐	๑,๐๐๐,๐๐๐	๕๐๐,๐๐๐	๕๐๐,๐๐๐	-	- ประชาชนในตำบล ตกพรหมร้อยละ ๖๐ ทราบข้อมูลข่าวสารของเทศบาล	- ประชาชนทราบข้อมูลข่าวสารของเทศบาล	สำนักปลัด
๑๒	ปรับปรุง/ซ่อมแซมหอกระจายข่าวในตำบลตกพรหม	- เพื่อประชาสัมพันธ์ข้อมูลข่าวสารของเทศบาล	ปรับปรุง/ซ่อมแซมหอกระจายข่าวในตำบลตกพรหม	๓๐๐,๐๐๐	๓๐๐,๐๐๐	๓๐๐,๐๐๐	-	- ประชาชนในตำบล ตกพรหมร้อยละ ๙๐ ทราบข้อมูลข่าวสารของเทศบาล	- ประชาชนทราบข้อมูลข่าวสารของเทศบาล	สำนักปลัด	

๔.๑ แผนงานการศึกษา

แบบ ผ.๑๒

ที่	โครงการ	วัตถุประสงค์	เป้าหมาย ผลผลิตของโครงการ	งบประมาณและที่ผ่านมา					ตัวชี้วัด ( KPI )	ผลลัพธ์ที่คาดว่าจะได้รับ	หน่วยงานที่รับผิดชอบ
				๒๕๖๑ (บาท)	๒๕๖๒ (บาท)	๒๕๖๓ (บาท)	๒๕๖๔ (บาท)	๒๕๖๕ (บาท)			
๑	จัดซื้อวัสดุ/ครุภัณฑ์ให้พร้อมในการปฏิบัติงาน	- เพื่อเพิ่มประสิทธิภาพในการให้บริการประชาชน	-จัดซื้อวัสดุ/ครุภัณฑ์ต่างๆ ที่ เช่น เครื่องคอมพิวเตอร์ครบชุด โต๊ะทำงาน ตู้เก็บเอกสาร รอยน็ต และอื่นๆที่จำเป็นต่อการปฏิบัติงาน ฯลฯ	๒๐๐,๐๐๐	๑๐๐,๐๐๐	๑๐๐,๐๐๐	๑๐๐,๐๐๐	๑๐๐,๐๐๐	- ประชาชนร้อยละ ๘๐ มีความพึงพอใจในการให้บริการ	- การทำงานมีประสิทธิภาพ และให้บริการประชาชน ได้อย่างทั่วถึง	กองการศึกษา
๒	การแข่งขันกีฬาท้องถิ่นเกมส์	- เพื่อประสานความร่วมมือระหว่างท้องถิ่น	- จัดการแข่งขันกีฬาเด็กเล็ก กับ ๖ อบท. จำนวน ๑ วัน	๒๐,๐๐๐	๒๐,๐๐๐	-	-	-	- จำนวน ๑ วัน	- เกิดองค์กรเครือข่าย และการประสานความร่วมมือที่ดี	กองการศึกษา

๑๕

- ก. ยุทธศาสตร์จังหวัด อนุรักษ์ ฟื้นฟู และบริหารจัดการทรัพยากรธรรมชาติและสิ่งแวดล้อม ให้เกิดความสมดุลและยั่งยืนโดยประชาชนมีส่วนร่วม
- ข. ยุทธศาสตร์การพัฒนาของ อปท. ในเขตจังหวัด ด้านการบริหารจัดการและการอนุรักษ์ทรัพยากรธรรมชาติและสิ่งแวดล้อม
๕. ยุทธศาสตร์ด้านการส่งเสริมการเกษตร การท่องเที่ยวและการอนุรักษ์ทรัพยากรธรรมชาติและสิ่งแวดล้อม

แบบ ผ.๐๒

๕.๑ แผนงานการเกษตร

ที่	โครงการ	วัตถุประสงค์	เป้าหมาย ผลผลิตของโครงการ	งบประมาณและที่ผ่านมา					ตัวชี้วัด ( KPI )	ผลลัพธ์ที่คาดว่าจะได้รับ	หน่วยงานที่รับผิดชอบ	
				๒๕๖๑ (บาท)	๒๕๖๒ (บาท)	๒๕๖๓ (บาท)	๒๕๖๔ (บาท)	๒๕๖๕ (บาท)				
๑	อบรมหลักสูตรแกนนำ อนุรักษ์ธรรมชาติและ สิ่งแวดล้อม	- เพื่ออนุรักษ์ธรรมชาติและ สิ่งแวดล้อม	- อบรมหลักสูตรแกนนำ อนุรักษ์ธรรมชาติและ สิ่งแวดล้อม	-	๑๐,๐๐๐	๑๐,๐๐๐	๑๐,๐๐๐	๑๐,๐๐๐	๑๐,๐๐๐	- แกนนำอนุรักษ์ ธรรมชาติและ สิ่งแวดล้อมมี ความรู้ ร้อยละ ๕๐	- แกนนำอนุรักษ์ ธรรมชาติและ สิ่งแวดล้อมมีความ รู้ ร้อยละ ๕๐	สำนักปลัด
๒	จัดตั้ง/ส่งเสริมกลุ่ม ผลิตปุ๋ยอินทรีย์	- เพื่อลดรายจ่ายเพิ่ม รายได้	- จัดตั้ง/ส่งเสริมกลุ่มผลิต ปุ๋ยอินทรีย์	๒๐,๐๐๐	๒๐,๐๐๐	๒๐,๐๐๐	๒๐,๐๐๐	๒๐,๐๐๐	๒๐,๐๐๐	- จัดตั้งกลุ่มผลิตปุ๋ย อินทรีย์ ๒ กลุ่ม	- เกษตรกรสามารถลด รายจ่ายเพิ่มรายได้	สำนักปลัด
๓	ปรับปรุงภูมิทัศน์ถนน ในตำบล	- เพื่อความเป็น ระเบียบเรียบร้อย และเป็นที่ประทับใจ แก่ผู้มาเยือน	- ปรับปรุงภูมิทัศน์สาย ทาง ในตำบล	๒๐,๐๐๐	๒๐,๐๐๐	๒๐,๐๐๐	๒๐,๐๐๐	๒๐,๐๐๐	๒๐,๐๐๐	- ระยะทาง ๓๕ กิโลเมตร	- เป็นที่ประทับใจแก่ ผู้มาเยือน	สำนักปลัด
๔	ประชาสัมพันธ์ส่งเสริม การท่องเที่ยวเชิงนิเวศ และเกษตร สวนป่า ชุมชนบ้านอ่างเอ็ด	- เพื่อสร้างแหล่ง เรียนรู้ทางการเกษตร	- ประชาสัมพันธ์ส่งเสริม การท่องเที่ยวเชิงนิเวศ สวนป่าชุมชนบ้านอ่างเอ็ด	๕,๐๐๐	๕,๐๐๐	๕,๐๐๐	๕,๐๐๐	๕,๐๐๐	๕,๐๐๐	- จำนวน ๑ แห่ง	- ตำบลตกพรมมี แหล่งท่องเที่ยวเชิง นิเวศและเกษตร ที่ เป็นที่รู้จัก	สำนักปลัด
๕	รื้อถอนบ้านอ่างเอ็ด รักษา รักษา แผ่นดิน	- เพื่อให้ประชาชนมี ความรู้และมีจิตสำนึก ในการดูแลรักษา สิ่งแวดล้อม	- จัดกิจกรรมปลูกต้นไม้	๒๐,๐๐๐	๒๐,๐๐๐	๒๐,๐๐๐	๒๐,๐๐๐	๒๐,๐๐๐	๒๐,๐๐๐	- ประชาชน จำนวน ๑๐๐ คนมีจิตสำนึกใน การดูแลรักษา สิ่งแวดล้อม	- ประชาชนมีความ รู้ และมีจิตสำนึกใน การดูแลรักษาสิ่งแวดล้อม	สำนักปลัด

๕๖

ที่	โครงการ	วัตถุประสงค์	เป้าหมาย ผลผลิตของโครงการ	งบประมาณและที่ผ่านมา						ตัวชี้วัด ( KPI )	ผลลัพธ์ที่คาดว่าจะได้รับ	หน่วยงาน ที่ รับผิดชอบ
				๒๕๖๑ (บาท)	๒๕๖๒ (บาท)	๒๕๖๓ (บาท)	๒๕๖๔ (บาท)	๒๕๖๕ (บาท)				
๖	ศูนย์การเรียนรู้ตามหลักปรัชญา เศรษฐกิจพอเพียง	- เพื่อพัฒนาและรณรงค์ให้เยาวชนมีความรู้ตามหลักปรัชญา เศรษฐกิจพอเพียง	- อบรมเยาวชนตามหลักปรัชญา เศรษฐกิจพอเพียง	๑๐๐,๐๐๐	๑๐๐,๐๐๐	๑๐๐,๐๐๐	๑๐๐,๐๐๐	๑๐๐,๐๐๐	-เยาวชนที่เข้าร่วมโครงการร้อยละ ๑๐๐ มีความรู้ตามหลักปรัชญาเศรษฐกิจพอเพียง	- เยาวชนได้รับความรู้ตามหลักปรัชญาเศรษฐกิจพอเพียง	สำนักปลัด	
๗	อบรมทักษะอาชีพตามความถนัดและสนใจอาชีพ การเลี้ยงปลาในบ่อซีเมนต์เพื่อวิถีชีวิตตามหลักเศรษฐกิจพอเพียง	-เพื่อลดรายจ่ายเพิ่มรายได้ ครีวเรือนมี การออม และดำรงชีวิตตามหลักเศรษฐกิจพอเพียง	-อบรมทักษะอาชีพตามความถนัดและสนใจอาชีพการเลี้ยงปลาในบ่อซีเมนต์เพื่อวิถีชีวิตตามหลักเศรษฐกิจพอเพียง	๔๐,๐๐๐	๔๐,๐๐๐	๔๐,๐๐๐	๔๐,๐๐๐	๓๐,๐๐๐	-เกษตรกรที่เข้าร่วมโครงการ ร้อยละ ๘๐ มีอาชีพเสริมเพิ่มรายได้	-เกษตรกรสามารถลดรายจ่ายเพิ่มรายได้	สำนักปลัด	
๘	ส่งเสริมการปลูกผักปลอดสารเคมี	- เพื่อประชาชนได้บริโภคผักปลอดสารพิษ	- อบรมให้ความรู้เกษตรกรในตำบลจำนวน ๖๖ คน	๕๐,๐๐๐	๕๐,๐๐๐	๕๐,๐๐๐	๕๐,๐๐๐	-	-จำนวนเกษตรกรที่เข้ารับการอบรม ร้อยละ ๑๐๐ ได้บริโภคผักปลอดสารพิษ	-เกษตรกรสามารถลดรายจ่ายเพิ่มรายได้	สำนักปลัด	

ค. ยุทธศาสตร์จังหวัด สร้างมูลค่าเพิ่มทางการท่องเที่ยว โดยการปรับปรุงพัฒนาแหล่งท่องเที่ยว กิจกรรมการท่องเที่ยว และสิ่งอำนวยความสะดวกด้านความสะดวกด้านการท่องเที่ยวให้เพียงพอและได้มาตรฐานในระดับนานาชาติ

ข. ยุทธศาสตร์การพัฒนาของ อปท. ในเขตจังหวัด ด้านการอนุรักษ์ฟื้นฟู สืบสานศิลปะ วัฒนธรรม จารีตประเพณี และภูมิปัญญาท้องถิ่น

๖. ยุทธศาสตร์ด้านการอนุรักษ์ฟื้นฟู สืบสาน ศิลปะ วัฒนธรรม จารีตประเพณี และภูมิปัญญาท้องถิ่น

แบบ ผ.๐๒

๖.๑ แผนงานการศาสนาวัฒนธรรมและนันทนาการ

ที่	โครงการ	วัตถุประสงค์	เป้าหมาย ผลผลิตของโครงการ	งบประมาณและที่ผ่านมา				ตัวชี้วัด ( KPI )	ผลลัพธ์ที่คาดว่าจะได้รับ	หน่วยงานที่ รับผิดชอบ
				๒๕๖๑ (บาท)	๒๕๖๒ (บาท)	๒๕๖๓ (บาท)	๒๕๖๔ (บาท)			
๑	ทำดีเพื่อแม่	- เพื่อเป็นการแสดง ความจงรักภักดีและ พลังความสามัคคีของ ศูนย์พัฒนาเด็กเล็ก	- จัดงานกิจกรรมเฉลิมพระ เกียรติพระบาทสมเด็จพระ พระนางเจ้า พระบรมราชินีนาถ	๕,๐๐๐	๕,๐๐๐	๕,๐๐๐	๕,๐๐๐	๕,๐๐๐	- คณะกรรมการ ครู เด็ก เล็ก ผู้ปกครอง ได้แสดงออก ถึงความจงรักภักดีและพลัง ความสามัคคี - พนักงาน ลูกจ้าง ทราบ และ ตระหนักถึง ความสำคัญขององค์กร	กอง การศึกษา  สำนักปลัด
๒	กิจกรรม วันเทศบาล	- เพื่อให้พนักงาน ลูกจ้างได้ ตระหนักถึงความสำคัญของ องค์กร	- จัดกิจกรรมพัฒนาองค์กร กิจกรรมเชื่อมความ สามัคคีทุกวัน ที่ ๒๔ เมษายน ของทุกปี - จัดกิจกรรมเนื่องในงาน รัฐพิธีต่างๆ	๒๐,๐๐๐	๒๐,๐๐๐	๒๐,๐๐๐	๒๐,๐๐๐	๒๐,๐๐๐	- พนักงาน ลูกจ้าง ทราบ ร้อยละ ๑๐๐ ทราบ และตระหนักถึงความ สำคัญขององค์กร -ข้าราชการ พนักงาน ประชาชนตำบล ศกพรมเกิดความ จงรักภักดีและความ สามัคคี ร้อยละ ๑๐๐ - ประชาชนตำบล ศกพรมร้อยละ ๕๐ ออกมาร่วมอนุรักษ์ ประเพณี	สำนักปลัด
๓	กิจกรรมรัฐพิธี ต่างๆ	- เพื่อเป็นการแสดง ความจงรักภักดีและ พลังความสามัคคีของ ข้าราชการ พนักงาน ประชาชนตำบลศกพรม	- จัดงานประเพณีลอย กระทง	๕๐,๐๐๐	๕๐,๐๐๐	๒๐๐,๐๐๐	๒๐๐,๐๐๐	๒๐๐,๐๐๐	- ข้าราชการ พนักงาน และราษฎรตำบลศกพรม ได้แสดงออกถึงความ จงรักภักดีและพลัง ความสามัคคี - ประเพณีไทยอยู่คู่กับ ประชาชนตำบลศกพรม ตลอดไป	กอง การศึกษา
๔	งานสืบสาน ประเพณีลอย กระทงตำบล ศกพรม	- เพื่อเป็นการอนุรักษ์ ขนบธรรมเนียมประเพณี ที่ดีให้คงอยู่ต่อไป		๒๐๐,๐๐๐	๒๐๐,๐๐๐	๑๕๐,๐๐๐	๑๕๐,๐๐๐	๑๕๐,๐๐๐		

ที่	โครงการ	วัตถุประสงค์	เป้าหมาย ผลผลิตของโครงการ	งบประมาณและที่ผ่านมา					ตัวชี้วัด ( KPI )	ผลลัพธ์ที่คาดว่าจะได้รับ	หน่วยงานที่ รับผิดชอบ
				๒๕๖๑ (บาท)	๒๕๖๒ (บาท)	๒๕๖๓ (บาท)	๒๕๖๔ (บาท)	๒๕๖๕ (บาท)			
๕	ทำดีเพื่อพ่อ	- เพื่อเป็นการแสดงความจงรักภักดีและพลังความสามัคคีของศูนย์พัฒนาเด็กเล็ก	- จัดงานกิจกรรมเฉลิมพระเกียรติพระบาทสมเด็จพระนางเจ้าพระบรมราชินีนาถ	๕,๐๐๐	๕,๐๐๐	๕,๐๐๐	๕,๐๐๐	๕,๐๐๐	- คณะกรรมการ ครู เด็กเล็ก ผู้ปกครอง ได้แสดงออกถึงความจงรักภักดีและพลังความสามัคคี	กองการศึกษา	
๖	สืบสานประเพณี แม่เทียน เข้าพรรษา	- เพื่อส่งเสริมการอนุรักษ์สืบสานศาสนา ประเพณีวัฒนธรรมท้องถิ่น	- จัดกิจกรรมแม่เทียนเข้าพรรษาให้ประชาชนในตำบลกพรหมเข้าร่วม	๕๐,๐๐๐	๕๐,๐๐๐	๕๐,๐๐๐	๕๐,๐๐๐	๕๐,๐๐๐	- ประชาชนตำบลกพรหมร้อยละ ๓๐ ออกมาร่วมอนุรักษ์ประเพณี	กองการศึกษา	

ที่	โครงการ	วัตถุประสงค์	เป้าหมาย ผลผลิตของโครงการ	งบประมาณและที่ผ่านมา					ตัวชี้วัด ( KPI )	ผลลัพธ์ที่คาดว่าจะ ได้รับ	หน่วยงานที่ รับผิดชอบ
				๒๕๖๑ (บาท)	๒๕๖๒ (บาท)	๒๕๖๓ (บาท)	๒๕๖๔ (บาท)	๒๕๖๕ (บาท)			
๖	ก่อสร้างบันได คอนกรีต ทำน้ำ สำหรับสอย กระทง หมู่ ๒	- เพื่อเป็นการอนุรักษ์ ส่งเสริมขนบธรรมเนียม ประเพณีที่ดีให้คงอยู่ ต่อไป	- ก่อสร้างบันไดคอนกรีต ทำน้ำ สำหรับสอยกระทง หมู่ ๒	๕๐๐,๐๐๐	-	๕๐๐,๐๐๐	-	-	- ประชาชนตำบลตึก พร้อมร้อยละ ๗๐ มี ความสะอาดในการ ร่วมอนุรักษ์ ประเพณีลอยกระทง	- ประเพณีไทยอยู่คู่กับ ประชาชนตำบลตึกพร มตลอดไป	กอง การศึกษา
๗	ปฏิบัติธรรมเฉลิม พระเกียรติ	- เพื่อเป็นการจัดเทศกาล จิตใจและทำนุบำรุง พระพุทธศาสนา	- พนักงานลูกจ้างของเทศบาล ตำบลตึกพร มปฏิบัติธรรม เฉลิมพระเกียรติ	๑๐,๐๐๐	๑๐,๐๐๐	๑๐,๐๐๐	๑๐,๐๐๐	-	- พนักงานลูกจ้างของ เทศบาลตำบลตึกพร ได้รับการจัดเทศกาล จิตใจ ปฏิบัติตนอยู่ใน คำสอนของ พระพุทธศาสนา ร้อยละ ๙๐	- พนักงานลูกจ้างของ เทศบาลตำบลตึกพร ได้รับการจัดเทศกาล จิตใจ ปฏิบัติตนอยู่ใน คำสอน ของพระพุทธศาสนา	กอง การศึกษา
๘	ส่งเสริมการเรียนรู้ ภูมิปัญญาท้องถิ่น	- เพื่อสืบทอดภูมิปัญญา ท้องถิ่นให้คงอยู่คู่ ลูกหลาน	- ส่งเสริมการเรียนรู้ภูมิ ปัญญาท้องถิ่น	๑๐,๐๐๐	๑๐,๐๐๐	๑๐,๐๐๐	๑๐,๐๐๐	๑๐,๐๐๐	-เยาวชนตำบลตึก พรได้รับการ ถ่ายทอดภูมิปัญญา ท้องถิ่น ร้อยละ ๑๐	- ภูมิปัญญาท้องถิ่น ได้รับการถ่ายทอดให้คง อยู่คู่ลูกหลาน	กอง การศึกษา

**บัญชีครุภัณฑ์**  
**แผนพัฒนาท้องถิ่นสี่ปี (พ.ศ.๒๕๖๑-๒๕๖๕)**  
**เทศบาลตำบลกพรหม**

ที่	แผนงาน	หมวด	ประเภท	เป้าหมาย (ผลผลิตของครุภัณฑ์)	งบประมาณ					หน่วยงาน รับผิดชอบ หลัก
					๒๕๖๑ (บาท)	๒๕๖๒ (บาท)	๒๕๖๓ (บาท)	๒๕๖๔ (บาท)	๒๕๖๕ (บาท)	
๑	บริหารงานทั่วไป	ค่าครุภัณฑ์	ครุภัณฑ์โฆษณาและ เผยแพร่	กล้องถ่ายรูป ชนิด DSLR ความละเอียดไม่ น้อยกว่า ๒๔ ล้านพิกเซล จำนวน ๑ ตัว	-	-	๒๕,๐๐๐	-	-	สำนักงานปลัด
๒	บริหารงานทั่วไป	ค่าครุภัณฑ์	ครุภัณฑ์คอมพิวเตอร์	คอมพิวเตอร์คอมพิวเตอร์	-	-	๑๗,๐๐๐	๑๗,๐๐๐	๑๗,๐๐๐	สำนักงานปลัด
๓	บริหารงานทั่วไป	ค่าครุภัณฑ์	ครุภัณฑ์คอมพิวเตอร์	คอมพิวเตอร์เน็ตบิค สำหรับสำนักงาน จำนวน ๒ เครื่อง	-	-	๑๖,๐๐๐	-	๑๖,๐๐๐	สำนักงานปลัด
๔	บริหารงานทั่วไป	ค่าครุภัณฑ์	ครุภัณฑ์สำนักงาน	เก้าอี้พนักพิงสูง จำนวน ๓ ตัว	-	-	๔,๘๐๐	๔,๘๐๐	๔,๘๐๐	สำนักงานปลัด/ กองคลัง
๕	เคหะและชุมชน	ค่าครุภัณฑ์	ครุภัณฑ์โฆษณา และ เผยแพร่	โทรศัพท์มือถือ แบบ มีเน็ต จำนวน ๑ เครื่อง	-	-	๑๐,๐๐๐	-	-	กองช่าง
๖	เคหะและชุมชน	ค่าครุภัณฑ์	ครุภัณฑ์โรงงาน	ปั๊มลม ขนาดไม่น้อยกว่า๑๒๐ ลิตร ๒HP อุปกรณ์ครบชุดพร้อมใช้งาน	-	-	๓๕,๐๐๐	-	-	กองช่าง
๗	เคหะและชุมชน	ค่าครุภัณฑ์	ครุภัณฑ์สำรวจ	กล้องระยะทาง จำนวน ๑ ตัว	-	-	๘,๐๐๐	-	-	กองช่าง
๘	เคหะและชุมชน	ค่าครุภัณฑ์	ครุภัณฑ์คอมพิวเตอร์	เครื่องพิมพ์ ชนิดเลเซอร์ ขนาด จำนวน ๑ เครื่อง	-	-	๒,๖๐๐	-	-	กองช่าง

บัญชีครุภัณฑ์  
แผนพัฒนาท้องถิ่นปี (พ.ศ. ๒๕๖๑-๒๕๖๕)  
เทศบาลตำบลกพรหม

ที่	แผนงาน	หมวด	ประเภท	เป้าหมาย (ผลผลิตของครุภัณฑ์)	งบประมาณ					หน่วยงาน รับผิดชอบ หลัก
					๒๕๖๑ (บาท)	๒๕๖๒ (บาท)	๒๕๖๓ (บาท)	๒๕๖๔ (บาท)	๒๕๖๕(บาท)	
๙	สาธารณสุข	ค่าครุภัณฑ์	ครุภัณฑ์วิทยาศาสตร์ หรือการแพทย์	เครื่องพ่นหมอกควัน ๒ เครื่อง	-	-	-	๑๕๐,๐๐๐	๑๕๐,๐๐๐	สำนักงานปลัด
๑๐	เคหะและชุมชน	ค่าครุภัณฑ์	ครุภัณฑ์ยานพาหนะ และขนส่ง	รถกระบะเข้า ๖ ล้อ ๑ คัน	-	-	-	-	๒,๕๐๐,๐๐๐	กองช่าง
๑๑	สาธารณสุข	ค่าครุภัณฑ์	ครุภัณฑ์ยานพาหนะ และขนส่ง	รถบรรทุกขยะ ๖ ล้อ ๑ คัน	-	-	-	๒,๔๐๐,๐๐๐	๒,๔๐๐,๐๐๐	สำนักงานปลัด
๑๒	เคหะและชุมชน	ค่าครุภัณฑ์	ครุภัณฑ์ไฟฟ้าและ วิทยุ	โคมไฟฟ้า จำนวน ๕๐ ตัว	-	-	-	๖๐,๐๐๐	๖๐,๐๐๐	กองช่าง
๑๓	เคหะและชุมชน	ค่าครุภัณฑ์	ครุภัณฑ์ก่อสร้าง	เครื่องตบดิน จำนวน ๑ เครื่อง	-	-	-	-	๕๐,๐๐๐	กองช่าง
๑๔	บริหารงานทั่วไป	ค่าครุภัณฑ์	ครุภัณฑ์ไฟฟ้าและ วิทยุ	โทรทัศน์วงจรมีปิด จำนวน ๑๐ เครื่อง	-	-	-	๕๐,๐๐๐	๕๐,๐๐๐	สำนักงานปลัด
๑๕	บริหารงานทั่วไป	ค่าครุภัณฑ์	ครุภัณฑ์โฆษณาและ เผยแพร่	ป้ายโฆษณาสัมพันธ์ จำนวน ๒ ชุด	-	-	-	๑๐๐,๐๐๐	๑๐๐,๐๐๐	สำนักงานปลัด

**บัญชีครุภัณฑ์**  
**แผนพัฒนาท้องถิ่นสี่ปี (พ.ศ.๒๕๖๑-๒๕๖๕)**  
**เทศบาลตำบลทกพรหม**

ที่	แผนงาน	หมวด	ประเภท	เป้าหมาย (ผลผลิตของครุภัณฑ์)	งบประมาณ					หน่วยงาน รับผิดชอบ หลัก
					๒๕๖๑ (บาท)	๒๕๖๒ (บาท)	๒๕๖๓ (บาท)	๒๕๖๔ (บาท)	๒๕๖๕ (บาท)	
๑๖	การศึกษา	ครุภัณฑ์	ครุภัณฑ์ในบ้าน งานครัว	๑. โต้ะรับประทานอาหารสำหรับเด็ก ขนาดไม่น้อยกว่า ๗๕ x ๑๕๐ เซนติเมตร พร้อมมีอ่างยาว ขนาด ๓๐ x ๑๕๐ เซนติเมตร จำนวน ๖ ชุด	-	-	-	๔๓,๒๐๐	๔๓,๒๐๐	กอง การศึกษา
๑๗	บริหารงานทั่วไป	ค่าครุภัณฑ์	ครุภัณฑ์โฆษณา และเผยแพร่	ชุดเครื่องเสียงประชาสัมพันธ์ ดิจิตอลชนิด	-	-	-	๓๐,๐๐๐	-	สำนักปลัด
๑๘	บริหารงานทั่วไป	ค่าครุภัณฑ์	ครุภัณฑ์โฆษณา และเผยแพร่	โทรทัศน์ QLED TV (SMART TV)	-	-	-	๘๐,๐๐๐	-	สำนักปลัด
๑๙	คณะและชุมชน	ค่าครุภัณฑ์	ครุภัณฑ์ ยานพาหนะและ ขนส่ง	รถกระบะตอนเดียว ขับเคลื่อน ๔ ล้อ	-	-	-	๗๐๐,๐๐๐	๗๐๐,๐๐๐	กองช่าง
๒๐	คณะและชุมชน	ค่าครุภัณฑ์	ครุภัณฑ์โรงงาน	เครื่องตัดเหล็กแบบมือถือ ขนาด ๒.๕๐ มิลลิเมตร	-	-	-	๑๘,๐๐๐	-	กองช่าง
๒๑	การศึกษา	ครุภัณฑ์	ครุภัณฑ์ในบ้าน งานครัว	โต๊ะพับแอสแตนเลสขนาดไม่น้อยกว่า ๗๕ x ๑๕๐ เซนติเมตร จำนวน ๑๐ ตัว	-	-	-	๔๕,๐๐๐	๔๕,๐๐๐	กอง การศึกษา

บัญชีครุภัณฑ์  
แผนพัฒนาท้องถิ่นปี (พ.ศ.๒๕๖๑-๒๕๖๕)  
เทศบาลตำบลกพรหม

ที่	แผนงาน	หมวด	ประเภท	เป้าหมาย (ผลผลิตของครุภัณฑ์)	งบประมาณ					หน่วยงาน รับผิดชอบ
					๒๕๖๑ (บาท)	๒๕๖๒ (บาท)	๒๕๖๓ (บาท)	๒๕๖๔ (บาท)	๒๕๖๕ (บาท)	
๒๒	การศึกษา	ครุภัณฑ์	ครุภัณฑ์ทำงานบ้าน งานครัว	เครื่องซักผ้า แบบธรรมดา ขนาด ๑๕ กิโลกรัม จำนวน ๑ เครื่อง	-	-	-	๑๘,๐๐๐	๑๘,๐๐๐	กองการศึกษา
๒๓	การศึกษา	ครุภัณฑ์	ครุภัณฑ์ทำงานบ้าน งานครัว	โต๊ะทำงานเหล็กพร้อมกระจก ขนาดไม่ น้อยกว่า ๔.๕ ฟุต ๑๓๘.๕ X ๖๗ X ๗๕.๓ เซนติเมตร จำนวน ๑ ตัว	-	-	-	๕,๙๐๐	๕,๙๐๐	กองการศึกษา
๒๔	การศึกษา	ครุภัณฑ์	ครุภัณฑ์ทำงานบ้าน งานครัว	โต๊ะทำงานเหล็กพร้อมกระจก ขนาดไม่ น้อยกว่า ๔ ฟุต ๑๒๓ X ๖๗ X ๗๕.๓ เซนติเมตร จำนวน ๑ ตัว	-	-	-	๔,๒๐๐	๔,๒๐๐	กองการศึกษา
๒๕	การศึกษา	ครุภัณฑ์	ครุภัณฑ์ทำงานบ้าน งานครัว	เก้าอี้สำนักงาน ขนาดไม่น้อยกว่า ๖๒ X ๗๑ X ๑๐๕ เซนติเมตร จำนวน ๓ ตัว	-	-	-	๑๐,๕๐๐	๑๐,๕๐๐	กองการศึกษา
๒๖	การศึกษา	ครุภัณฑ์	ครุภัณฑ์ คอมพิวเตอร์	เครื่องคอมพิวเตอร์สำหรับประมวลผล แบบ ๒ จำนวน ๒ เครื่อง รายละเอียด ตามเกณฑ์ราคากลางและคุณลักษณะ พื้นฐานครุภัณฑ์คอมพิวเตอร์	-	-	-	๕๘,๐๐๐	๕๘,๐๐๐	กองการศึกษา

บัญชีครุภัณฑ์  
แผนพัฒนาท้องถิ่นสี่ปี (พ.ศ.๒๕๖๑-๒๕๖๕)  
เทศบาลตำบลกพรหม

ที่	แผนงาน	หมวด	ประเภท	เป้าหมาย (ผลผลิตของครุภัณฑ์)	งบประมาณ					หน่วยงาน รับผิดชอบ
					๒๕๖๑ (บาท)	๒๕๖๒ (บาท)	๒๕๖๓ (บาท)	๒๕๖๔ (บาท)	๒๕๖๕ (บาท)	
๒๗	การศึกษา	ครุภัณฑ์	ครุภัณฑ์งานบ้าน งานครัว	เตียงพร้อมที่นอน ขนาด ๓.๕ ฟุต จำนวน ๑ ชุด	-	-	-	๖,๕๐๐	๖,๕๐๐	กองการศึกษา
๒๘	การศึกษา	ครุภัณฑ์	ครุภัณฑ์งานบ้าน งานครัว	ตู้เย็นขนาดไม่ต่ำกว่า ๑๖ ลิตร จำนวน ๑ หลัง	-	-	-	๒๔,๗๐๐	๒๔,๗๐๐	กองการศึกษา

## การติดตามและประเมินผล

การบริหารงานที่ประสบความสำเร็จนั้น ส่วนหนึ่งมาจากการนำนวัตกรรม (Innovation) และกระบวนการบริหารใหม่ๆ มาประยุกต์ใช้ในองค์กร ให้บรรลุวัตถุประสงค์และเป้าหมายที่กำหนดไว้ การติดตาม และประเมินผลก็เป็นส่วนหนึ่งของกระบวนการบริหารงาน ซึ่งมีหลักการสำคัญ คือ การติดตามความก้าวหน้าในการปฏิบัติงานและประเมินผลความสำเร็จของงาน อันจะนำไปสู่การปรับปรุงแก้ไขปัญหาร่วมกันให้บรรลุ เป้าหมาย จึงต้องมีการติดตามและประเมินผล เพื่อให้ทราบประสิทธิภาพและประสิทธิผลการดำเนินงานของ องค์กรว่าอยู่ในระดับใดเหมาะสมหรือสอดคล้องกับสถานการณ์ปัจจุบันหรือไม่

## ๔.๑ การติดตามและประเมินผลยุทธศาสตร์ขององค์กรปกครองส่วนท้องถิ่นในเขตจังหวัด

กระบวนการของแผนพัฒนาท้องถิ่น (พ.ศ. ๒๕๖๑-๒๕๖๕) มีองค์ประกอบ ๓ ส่วน คือ การวางแผน (Planning) การนำแผนไปปฏิบัติ (Implementation) และการติดตามประเมินผล (Monitor and Evaluation) ฉะนั้นการติดตามและประเมินผลยุทธศาสตร์ สามารถดำเนินการได้ดังนี้

๑) ติดตามและประเมินผลกระบวนการ (Process) จัดทำแผนพัฒนาท้องถิ่น โดยตรวจสอบกระบวนการดำเนินการว่าเป็นไปตามวิธีการและขั้นตอนที่กำหนดไว้ตามระเบียบกระทรวงมหาดไทยว่าด้วยการจัดทำแผนพัฒนาขององค์กรปกครองส่วนท้องถิ่น พ.ศ.๒๕๔๘ และเพิ่มเติมถึง ฉบับที่ ๓ พ.ศ.๒๕๖๑ และหนังสือกระทรวงมหาดไทยด่วนที่สุด ที่ มท ๐๘๐๘.๓/ว ๒๔๓๑ ลงวันที่ ๑๕ พฤษภาคม เป็นกรอบ ในการปฏิบัติงานติดตามและประเมินผล

๒) ติดตามประเมินผลความพึงพอใจของประชาชน ต่อการดำเนินงานตามนโยบายของเทศบาลตำบล ตกพรหม เป็นการประเมินผลการดำเนินงานในแต่ละยุทธศาสตร์การพัฒนา โดยออกแบบสำรวจความพึงพอใจ ของประชาชน

## ๔.๒ การติดตามและประเมินผลโครงการขององค์กรปกครองส่วนท้องถิ่น

เป็นการประเมินผลที่ช่วยให้ทราบถึงความก้าวหน้าในการดำเนินงานว่าแผนงานหรือโครงการที่ได้ดำเนินการไปแล้วนั้นให้ผลเป็นอย่างไร นำไปสู่ความสำเร็จตามแผนงานที่กำหนดไว้หรือไม่ มีผลสำเร็จมากน้อย เพียงใดเมื่อเปรียบเทียบกับเป้าหมาย หากมีความล่าช้ามีสาเหตุมาจากอะไร สมควรที่จะได้รับการแก้ไขด้วยวิธีการใด เพื่อให้โครงการดังกล่าวเป็นไปตามวัตถุประสงค์และเป้าหมายที่กำหนดไว้ และยังเป็นเครื่องมือชี้วัด ประสิทธิภาพและประสิทธิผลของการดำเนินโครงการ โดยมีประเด็นในการติดตามประเมินผล คือ

๑) การติดตามและประเมินผลการดำเนินงาน โดยมีตัวชี้วัดเชิงปริมาณ คุณภาพ ความพึงพอใจ และขั้นตอนการดำเนินงานซึ่งผู้รับผิดชอบโครงการจะเป็นผู้กำกับตัวชี้วัด

๒) การเบิกจ่ายงบประมาณตามแผนการดำเนินงานประจำปีและเพิ่มเติม

ทั้งนี้เทศบาลตำบลตกพรหม จะนำข้อมูลที่ได้จากการติดตามและประเมินผลโครงการ มาใช้ในการ ปรับปรุงกระบวนการดำเนินงานให้สอดคล้องกับยุทธศาสตร์ และเป้าหมายที่ได้กำหนดไว้ในแผนพัฒนาท้องถิ่น ให้สามารถตอบสนองและแก้ไขปัญหาความต้องการของประชาชนเป็นสิ่งสำคัญ

### ระเบียบ วิธีในการติดตามและประเมินผล

๑. ดำเนินการติดตามและประเมินผลแผนพัฒนาท้องถิ่น ๒ ประเภท คือ

๑.๑ แผนพัฒนาท้องถิ่น (พ.ศ. ๒๕๖๑-๒๕๖๕)

๑.๒ แผนการดำเนินงานประจำปีงบประมาณ

๒. ประเมินผลความพึงพอใจของประชาชนต่อการดำเนินงานตามยุทธศาสตร์การพัฒนา

๓. ศึกษาความพึงพอใจของประชาชนต่อผลการดำเนินงานตามแผนพัฒนาท้องถิ่นในภาพรวม

### เกณฑ์มาตรฐานและตัวชี้วัด

การติดตามและประเมินผลแผนพัฒนาท้องถิ่น ได้มีเกณฑ์มาตรฐาน (Standard Criteria) และ ตัวชี้วัด (Indicators) เพื่อใช้เป็นกรอบในการประเมินให้เกิดความชัดเจน เป็นระบบมีมาตรฐานและเป็นที่ยอมรับ โดยใช้เกณฑ์มาตรฐานและตัวชี้วัด ดังนี้

เกณฑ์มาตรฐาน (Standard Criteria)	ตัวชี้วัด (Indicators)	กรอบตัวแปร (Attributes)
สัมฤทธิ์ ผล และการบรรลุ วัตถุประสงค์ของโครงการ	ผลผลิต ผลลัพธ์	ผลต่างระหว่างจำนวนโครงการที่แล้วเสร็จ กับจำนวนโครงการทั้งหมด
การสนองตอบความต้องการของ ประชาชน	ระดับความพึงพอใจ	สัดส่วนของประชาชน กลุ่มเป้าหมาย ที่พึงพอใจและไม่พอใจผลสะท้อนกลับ

### ระบบติดตามและประเมินผลแผนการพัฒนารององค์กรปกครองส่วนท้องถิ่น

การวางระบบติดตามและประเมินผลแผนพัฒนารององค์กรปกครองส่วนท้องถิ่นมีสมมุติฐานว่าระบบติดตาม และประเมินผลไม่อาจแยกตัวเองออกจากระบบการบริหารแผนทั้งหมด ดังนั้นระบบอื่น ๆ ที่เกิดขึ้นก่อน หน้าที่ แผนพัฒนาจะดำเนินการจึงเป็นเหมือนบริบทที่ย่อมจะส่งผลต่อการบริหารแผน และจะส่งผลต่อการติดตาม และ ประเมินผลด้วยเช่นกัน ดังนั้น ระบบติดตามและประเมินผลครั้งนี้สรุปเป็นแผนภาพได้ดังนี้

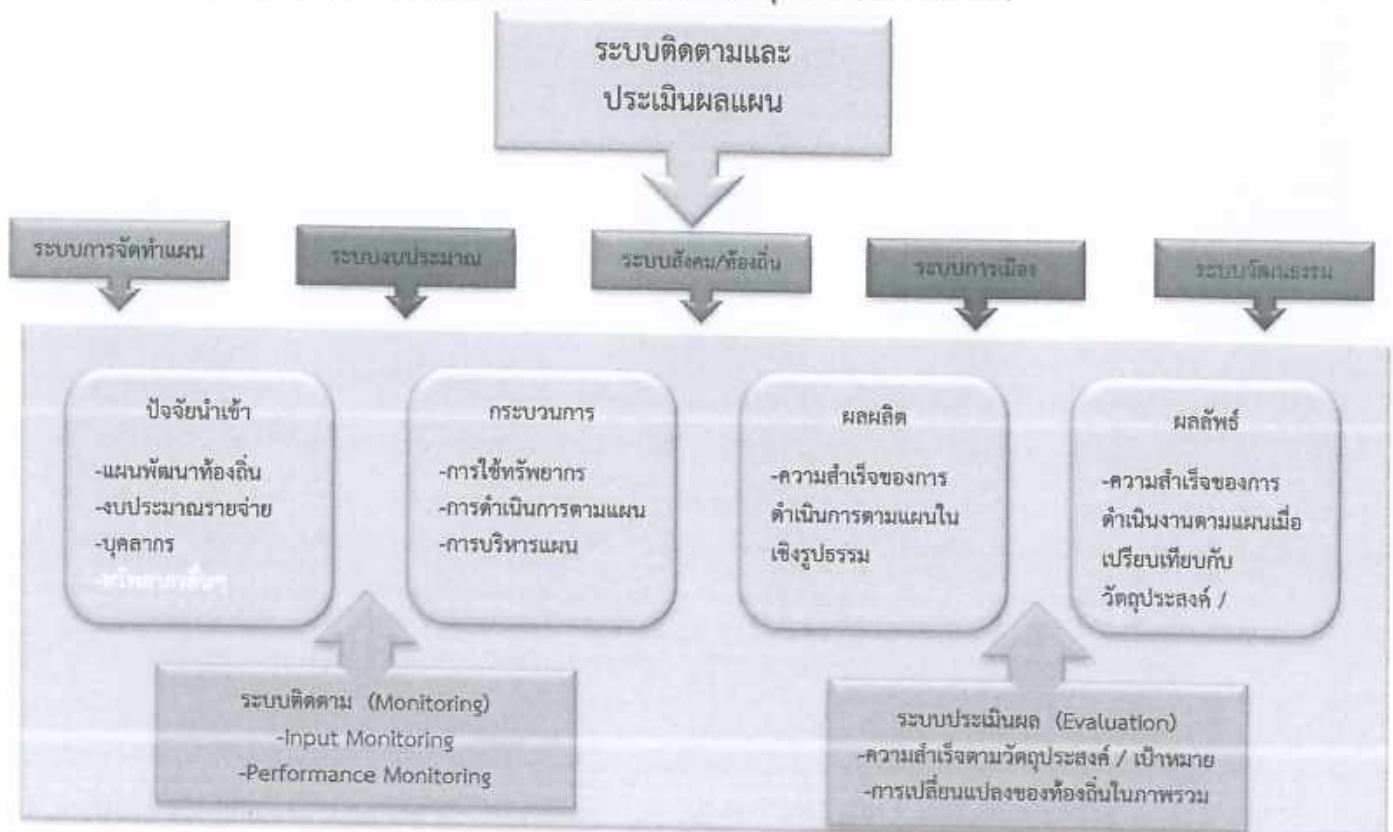



## ๔.๔ ข้อเสนอแนะในการจัดทำแผนพัฒนาท้องถิ่นในอนาคต

## ๑. ผลกระทบนำไปสู่อุบัติ

(๑.๑) ปัญหาสาธารณภัยต่างๆ ที่เกิดขึ้นในองค์กรปกครองส่วนท้องถิ่น อันได้แก่ ภัยแล้ง วาตะภัย น้ำท่วม อัคคีภัย ที่เกิดขึ้นและส่งผลกระทบต่อประชาชนในพื้นที่ เกิดความเสียหายทั้งชีวิตและทรัพย์สิน แนวทางการแก้ไข คือพิจารณาวางแผนการดำเนินการป้องกัน ก่อนเกิดเหตุ ระหว่างเกิดเหตุ หลังเกิดเหตุ บรรจุ แผนงาน โครงการ กิจกรรม การให้ความช่วยเหลือต่างๆ จัดตั้งศูนย์ช่วยเหลือประชาชนขององค์กรปกครองส่วน ท้องถิ่น เพื่อสามารถดำเนินการได้ทัน่วงที

(๑.๒) ปัญหาโรคระบาดที่เกิดจากคน เกิดจากสัตว์ ที่ส่งผลอันตราย หรือคร่าต่อชีวิต ประชาชน และสัตว์ต่างๆ ในตำบล ซึ่งได้แก่ โรคไข้หวัดใหญ่ ไข้หวัดนก โรคมือ เท้า ปาก ที่เกิดขึ้นกับเด็กๆ โรคพิษสุนัขบ้า แนวทางการแก้ไขปัญหา คือ ฝึกอบรม ประชาสัมพันธ์ รมรงค์การป้องกัน ลงพื้นที่ระงับการเกิดโรค ระบาด การทำลาย การรักษา

(๑.๓) ปัญหาประชาชนมีรายได้น้อย การศึกษาต่ำ ประชาชนในตำบลยังมีคนรายได้น้อย มีหนี้สินเยอะ ไม่เพียงพอในการดำรงชีวิต ค่าครองชีพสูง แนวทางการแก้ไขปัญหา ให้ความรู้เกี่ยวกับการประกอบ อาชีพ สาธิตการประกอบอาชีพ ช่วยเหลือประชาชนซ่อมแซมบ้านคนจน ผู้มีรายได้น้อย ส่งเสริมด้านการศึกษาโดย การจัดบริการสาธารณสุขด้านการศึกษา การจัดตั้งศูนย์พัฒนาเด็กเล็ก สนับสนุนกิจกรรมต่างๆ ให้กับเด็กนักเรียน จ้างเด็กนักเรียนในช่วงปิดภาคเรียนเพื่อมีรายได้

(๑.๔) ปัญหายาเสพติดในตำบล ในพื้นที่ยังไม่พบว่ามีการค้ายาเสพติด และยังไม่พบรายงาน ว่ามีผู้ติดยาเสพติด แต่เพื่อเป็นการป้องกัน มีแนวทางการป้องกัน โดยการลงพื้นที่ค้นหา การรณรงค์ป้องกัน การให้ความรู้กับประชาชนได้ทราบถึงโทษของยาเสพติด

(๑.๕) ปัญหาการสัญจรไปมาของประชาชนในตำบล เนื่องจาก ในตำบลด้านโครงสร้าง พื้นฐาน เส้นทางคมนาคมบางหมู่บ้านยังเป็น ถนนดิน ถนนลูกรัง ช่วงฤดูฝนถนนลื่น เป็นหลุมเป็นบ่อ เกิดปัญหาใน การสัญจรไปมาของประชาชน เสี่ยงต่อการเกิดอุบัติเหตุ การคมนาคมล่าช้า แนวทางการแก้ไข จัดทำแผนงาน โครงการ ก่อสร้างถนนในเส้นทางสำคัญ พิจารณาเสนอสนับสนุนจากหน่วยงานอื่น

## ๒. ข้อสังเกต ข้อเสนอแนะ ผลจากการพัฒนา

หากพิจารณากระบวนการวางแผนพัฒนาท้องถิ่นพบว่า ในขั้นตอนการจัดทำแผนนั้น เป็นไปตามระเบียบกระทรวงมหาดไทยว่าด้วยการจัดทำแผนพัฒนาขององค์กรปกครองส่วนท้องถิ่น พ.ศ.๒๕๔๘ และเพิ่มเติมถึง ฉบับที่ ๓ พ.ศ.๒๕๖๑ รวมถึงหนังสือสั่งการของกระทรวงมหาดไทย โดยคำนึงถึงหลักประชารัฐผ่านกระบวนการมีส่วนร่วมของประชาชนเป็นสำคัญ ในส่วนของ การนำแผนไปสู่การปฏิบัติรอบปีที่ผ่านมามีปัญหาว่า การดำเนินงานบางโครงการ/กิจกรรม ยังเกิดความล่าช้าไม่เป็นที่ไปตามแผนการดำเนินงาน โดยเฉพาะโครงการก่อสร้างทั้งถนน ทางเท้า และท่อระบายน้ำ อันเนื่องมาจากปัจจัยทั้ง ภายในและภายนอก และสุดท้ายการติดตามประเมินผลแผนพัฒนาท้องถิ่น ในทางปฏิบัติ องค์การบริหารส่วนตำบลตาเกาะ ได้ติดตามประเมินผลการดำเนินโครงการ/ กิจกรรม เป็นประจำทุกๆ เดือน เพื่อให้ทราบสถานการณ์ดำเนินโครงการ/กิจกรรม ว่าอยู่ในขั้นตอนใด เป็นไปตาม แผนการดำเนินงานหรือไม่ มีปัญหาหรืออุปสรรคอย่างไร พร้อมจัดทำรายงานเสนอให้ผู้บริหารได้รับทราบ ทั้งนี้เพื่อเป็นการแก้ไขปัญหาความล่าช้าในขั้นตอนการนำแผนไปสู่ปฏิบัติ ให้สามารถอำนวยความสะดวกและตอบสนองต่อความต้องการแก่ประชาชนได้รวดเร็วยิ่งขึ้น

แนวทางการพิจารณาการติดตามและประเมินผลแผนพัฒนาท้องถิ่น  
ตามระเบียบกระทรวงมหาดไทยว่าด้วยการจัดทำแผนพัฒนา  
ขององค์กรปกครองส่วนท้องถิ่น (ฉบับที่ ๓) พ.ศ. ๒๕๖๑

เป็นแบบที่กำหนดให้คณะกรรมการติดตามและประเมินผลแผนพัฒนาท้องถิ่น ดำเนินการให้คะแนนตามเกณฑ์ที่กำหนดไว้ ซึ่งเป็นส่วนหนึ่งของการติดตามและประเมินผลแผนพัฒนา โดยดำเนินการให้แล้วเสร็จภายในหกสิบวัน นับแต่วันที่ประกาศใช้งบประมาณรายจ่าย มีรายละเอียด ดังนี้

### ๑. แนวทางการพิจารณาการติดตามและประเมินผลยุทธศาสตร์เพื่อความสอดคล้องแผนพัฒนาท้องถิ่น ประกอบด้วย

- ๑.๑ ข้อมูลสภาพทั่วไปและข้อมูลพื้นฐานขององค์กรปกครองส่วนท้องถิ่น ๒๐ คะแนน
- ๑.๒ การวิเคราะห์สภาพการณ์และศักยภาพ ๒๐ คะแนน
- ๑.๓ ยุทธศาสตร์ ๖๐ คะแนน ประกอบด้วย

- (๑) ยุทธศาสตร์ขององค์กรปกครองส่วนท้องถิ่น ๑๐ คะแนน
- (๒) ยุทธศาสตร์ขององค์กรปกครองส่วนท้องถิ่นในเขตจังหวัด ๑๐ คะแนน
- (๓) ยุทธศาสตร์จังหวัด ๑๐ คะแนน
- (๔) วิสัยทัศน์ ๕ คะแนน
- (๕) กลยุทธ์ ๕ คะแนน
- (๖) เป้าประสงค์ของแต่ละประเด็นกลยุทธ์ ๕ คะแนน
- (๗) จุดยืนทางยุทธศาสตร์ ๕ คะแนน
- (๘) แผนงาน ๕ คะแนน
- (๙) ความเชื่อมโยงของยุทธศาสตร์ในภาพรวม ๕ คะแนน

คะแนนรวม ๑๐๐ คะแนน เกณฑ์ที่ควรได้เพื่อให้เกิดความสอดคล้องและขับเคลื่อนการพัฒนาท้องถิ่นขององค์กรปกครองส่วนท้องถิ่น ไม่ควรมีน้อยกว่าร้อยละ ๘๐ (๘๐ คะแนน)

๒. แนวทางการพิจารณาการติดตามและประเมินผลโครงการเพื่อความสอดคล้องแผนพัฒนา  
ท้องถิ่น ประกอบด้วย

- ๒.๑ การสรุปสถานการณ์การพัฒนา ๑๐ คะแนน
- ๒.๒ การประเมินผลการนำแผนพัฒนาท้องถิ่นไปปฏิบัติในเชิงปริมาณ ๑๐ คะแนน
- ๒.๓ การประเมินผลการนำแผนพัฒนาท้องถิ่นไปปฏิบัติในเชิงคุณภาพ ๑๐ คะแนน
- ๒.๔ แผนงานและยุทธศาสตร์การพัฒนา ๑๐ คะแนน
- ๒.๕ โครงการพัฒนา ๖๐ คะแนน ประกอบด้วย
  - (๑) ความชัดเจนของชื่อโครงการ ๕ คะแนน
  - (๒) กำหนดวัตถุประสงค์สอดคล้องกับโครงการ ๕ คะแนน
  - (๓) เป้าหมาย (ผลผลิตของโครงการ) มีความชัดเจนนำไปสู่การตั้งงบประมาณได้ถูกต้อง ๕ คะแนน
  - (๔) โครงการมีความสอดคล้องกับแผนยุทธศาสตร์ชาติ ๒๐ ปี ๕ คะแนน
  - (๕) เป้าหมาย (ผลผลิตของโครงการ) มีความสอดคล้องกับแผนพัฒนาเศรษฐกิจและสังคม  
แห่งชาติ ฉบับที่ ๑๒ ๕ คะแนน

(๖) โครงการมีความสอดคล้องกับ Thailand ๔.๐ ๕ คะแนน

(๗) โครงการสอดคล้องกับยุทธศาสตร์จังหวัด ๕ คะแนน

(๘) โครงการแก้ไขปัญหาความยากจนหรือการเสริมสร้างให้ประเทศชาติมั่นคง มั่งคั่ง ยั่งยืน  
ภายใต้หลักปรัชญา ๕ คะแนน

(๙) งบประมาณ มีความสอดคล้องกับเป้าหมาย (ผลผลิตของโครงการ) ๕ คะแนน

(๑๐) มีการประมาณการราคาถูกต้องตามหลักวิธีการงบประมาณ ๕ คะแนน

(๑๑) มีการกำหนดตัวชี้วัด (KPI) และสอดคล้องกับวัตถุประสงค์และผลที่คาดว่าจะได้รับ ๕ คะแนน

(๑๒) ผลที่คาดว่าจะได้รับ สอดคล้องกับวัตถุประสงค์ ๕ คะแนน

คะแนนรวม ๑๐๐ คะแนน เกณฑ์ที่ควรได้เพื่อให้เกิดความสอดคล้องและขับเคลื่อนการพัฒนา

ท้องถิ่นขององค์กรปกครองส่วนท้องถิ่น ไม่ควรน้อยกว่าร้อยละ ๘๐ (๘๐ คะแนน)

๓. แนวทางการพิจารณาการติดตามและประเมินผลยุทธศาสตร์เพื่อความสอดคล้อง  
แผนพัฒนาท้องถิ่นขององค์กรปกครองส่วนท้องถิ่น

ประเด็นการพิจารณา		คะแนน
	๑. ข้อมูลสภาพทั่วไปและข้อมูลพื้นฐานขององค์กรปกครองส่วนท้องถิ่น	๒๐
	๒. การวิเคราะห์สภาพการณ์และศักยภาพ	๑๕
	๓. ยุทธศาสตร์ ประกอบด้วย	๖๕
๑๑๑	๓.๑ ยุทธศาสตร์ขององค์กรปกครองส่วนท้องถิ่น	(๑๐)
	๓.๒ ยุทธศาสตร์ขององค์กรปกครองส่วนท้องถิ่นในเขตจังหวัด	(๑๐)
๔	๓.๓ ยุทธศาสตร์จังหวัด	(๑๐)
	๓.๔ วิสัยทัศน์	(๕)
	๓.๕ กลยุทธ์	(๕)
	๓.๖ เป้าประสงค์ของแต่ละประเด็นกลยุทธ์	(๕)
	๓.๗ จุดยืนทางยุทธศาสตร์	(๕)
	๓.๘ แผนงาน	(๕)
	๓.๙ ความเชื่อมโยงของยุทธศาสตร์ในภาพรวม	(๕)
รวมคะแนน		๑๐๐

แนวทางเบื้องต้นในการให้คะแนนแนวทางการพิจารณาการติดตามและประเมินผลยุทธศาสตร์เพื่อความสอดคล้อง  
แผนพัฒนาท้องถิ่นขององค์กรปกครองส่วนท้องถิ่น

ประเด็นการพิจารณา	รายละเอียดหลักเกณฑ์	คะแนนเต็ม	คะแนนที่ได้
๑. ข้อมูลสภาพทั่วไปและข้อมูลพื้นฐานขององค์กรปกครองส่วนท้องถิ่น	ควรประกอบด้วยข้อมูลดังนี้ (๑) ข้อมูลเกี่ยวกับด้านกายภาพ เช่น ที่ตั้งของหมู่บ้าน/ชุมชน/ตำบล ลักษณะลักษณะภูมิประเทศ ลักษณะภูมิอากาศ ลักษณะของดิน ลักษณะของแหล่งน้ำ ลักษณะของไม้/ป่าไม้ ฯลฯ ด้านการเมือง/การปกครอง เช่น เขตการปกครอง การเลือกตั้ง ฯลฯ	๒๐ (๓)	
	(๒) ข้อมูลเกี่ยวกับด้านการเมือง/การปกครอง เช่น เขตการปกครอง การเลือกตั้ง ฯลฯ ประชากร เช่น ข้อมูลเกี่ยวกับจำนวนประชากร และช่วงอายุและจำนวนประชากร ฯลฯ	(๒)	
	(๓) ข้อมูลเกี่ยวกับสภาพทางสังคม เช่น การศึกษา สาธารณสุข อาชญากรรม ยาเสพติด การสังคมสงเคราะห์ ฯลฯ	(๒)	
	(๔) ข้อมูลเกี่ยวกับระบบบริการพื้นฐาน เช่น การคมนาคมขนส่ง การไฟฟ้า การประปา โทรศัพท์ ฯลฯ	(๒)	
	(๕) ข้อมูลเกี่ยวกับระบบเศรษฐกิจ เช่น การเกษตร การประมง การปศุสัตว์ การบริการ การท่องเที่ยว อุตสาหกรรม การพาณิชย์/กลุ่มอาชีพ แรงงาน ฯลฯ	(๒)	
	(๖) ข้อมูลเกี่ยวกับศาสนา ประเพณี วัฒนธรรม เช่น การนับถือศาสนา ประเพณีและงานประจำปี ภูมิปัญญาท้องถิ่น ภาษาถิ่น สินค้าพื้นเมืองและของที่ระลึก ฯลฯ และอื่นๆ	(๒)	
	(๗) ข้อมูลเกี่ยวกับทรัพยากรธรรมชาติ เช่น น้ำ ป่าไม้ ภูเขา คุณภาพของทรัพยากรธรรมชาติ ฯลฯ	(๒)	
๒. การวิเคราะห์สภาพการณ์และศักยภาพ	(๘) การสำรวจและจัดเก็บข้อมูลเพื่อการจัดทำแผนพัฒนาท้องถิ่นหรือการใช้ข้อมูล จปฐ.	(๒)	
	(๙) การประชุมประชาคมท้องถิ่น รูปแบบ วิธีการ และการดำเนินการประชุมประชาคมท้องถิ่น โดยใช้กระบวนการร่วมคิด ร่วมทำ ร่วมตัดสินใจ ร่วมตรวจสอบ ร่วมรับประโยชน์ ร่วมแก้ปัญหา ปรึกษาหารือ แลกเปลี่ยนเรียนรู้ เพื่อแก้ปัญหาสำหรับการพัฒนาท้องถิ่นตามอำนาจหน้าที่ขององค์กรปกครองส่วนท้องถิ่น	(๓)	
	ควรประกอบด้วยข้อมูลดังนี้ (๑) การวิเคราะห์ที่ครอบคลุมความเชื่อมโยง ความสอดคล้อง ยุทธศาสตร์จังหวัด ยุทธศาสตร์การพัฒนาขององค์กรปกครองส่วนท้องถิ่นในเขตจังหวัด ยุทธศาสตร์ขององค์กรปกครองส่วนท้องถิ่น นโยบายของผู้บริหารท้องถิ่น รวมถึงความเชื่อมโยงแผนยุทธศาสตร์ชาติ ๒๐ ปี แผนพัฒนาเศรษฐกิจและสังคมแห่งชาติ และ Thailand ๔.๐ (๒) การวิเคราะห์การใช้ผังเมืองรวมหรือผังเมืองเฉพาะและการบังคับใช้ ผลของการบังคับใช้ สภาพการณ์ที่เกิดขึ้นต่อการพัฒนาท้องถิ่น	๒๐ ๕	
		๓	

ประเด็นการพิจารณา	รายละเอียดหลักเกณฑ์	คะแนนเต็ม	คะแนนที่ได้
๒. การวิเคราะห์สภาพการณ์และศักยภาพ(ต่อ)	(๓) การวิเคราะห์ทางสังคม เช่น ด้านแรงงาน การศึกษา สาธารณสุข ความยากจน อาชญากรรม ปัญหายาเสพติด เทคโนโลยี จารีต ประเพณี วัฒนธรรม ภูมิปัญญาท้องถิ่น เป็นต้น	๓	
	(๔) การวิเคราะห์ทางเศรษฐกิจ ข้อมูลด้านรายได้ครัวเรือน การส่งเสริมอาชีพ กลุ่มอาชีพ กลุ่มทางสังคม การพัฒนาอาชีพ และกลุ่มต่างๆ สภาพทางเศรษฐกิจและความเป็นอยู่ทั่วไป เป็นต้น	๓	
	(๕) การวิเคราะห์สิ่งแวดล้อม พื้นที่สีเขียว ธรรมชาติต่างๆ ทางภูมิศาสตร์ กระบวนการหรือสิ่งที่เกิดขึ้น การประติษฐ์ที่มีผลต่อสิ่งแวดล้อมและการพัฒนา	๓	
	(๖) ผลการวิเคราะห์ศักยภาพเพื่อประเมินสถานภาพการพัฒนาในปัจจุบันและโอกาสการพัฒนาในอนาคตของท้องถิ่น ด้วยเทคนิค SWOT Analysis ที่อาจส่งผลต่อการดำเนินงาน ได้แก่ S-Strength (จุดแข็ง) W-Weakness (จุดอ่อน) O-Opportunity (โอกาส) และT-Threat (อุปสรรค)	๓	
๓. ยุทธศาสตร์ ๓.๑ ยุทธศาสตร์ขององค์กรปกครองส่วนท้องถิ่น	ควรประกอบด้วยข้อมูลดังนี้ สอดคล้องกับสภาพสังคม เศรษฐกิจ สิ่งแวดล้อมของท้องถิ่น ประเด็นปัญหาการพัฒนาและแนวทางการพัฒนาที่สอดคล้องกับยุทธศาสตร์ขององค์กรปกครองส่วนท้องถิ่น และเชื่อมโยงหลักประชารัฐ แผนยุทธศาสตร์ชาติ ๒๐ ปี แผนพัฒนาเศรษฐกิจและสังคมแห่งชาติ และ Thailand ๔.๐	๒๐ (๑๐)	
๓.๒ ยุทธศาสตร์ขององค์กรปกครองส่วนท้องถิ่นในเขตจังหวัด	สอดคล้องและเชื่อมโยงกับสภาพสังคม เศรษฐกิจ สิ่งแวดล้อมของท้องถิ่น และยุทธศาสตร์จังหวัด และเชื่อมโยงหลักประชารัฐ แผนยุทธศาสตร์ชาติ ๒๐ ปี แผนพัฒนาเศรษฐกิจและสังคมแห่งชาติ และ Thailand ๔.๐	๑๐	
๓.๓ ยุทธศาสตร์จังหวัด	สอดคล้องกับแผนพัฒนาเศรษฐกิจและสังคมแห่งชาติ แผนการบริหารราชการแผ่นดิน นโยบาย/ยุทธศาสตร์ คสช. และนโยบายรัฐบาล หลักประชารัฐ แผนยุทธศาสตร์ชาติ ๒๐ ปี และ Thailand ๔.๐	๑๐	

ประเด็นการพิจารณา	รายละเอียดหลักเกณฑ์	คะแนนเต็ม	คะแนนที่ได้
๓. ยุทธศาสตร์ (ต่อ)	วิสัยทัศน์ ซึ่งมีลักษณะแสดงสถานภาพที่องค์กรปกครองส่วนท้องถิ่นต้องการจะเป็นหรือบรรลุถึงอนาคตอย่างชัดเจน สอดคล้องกับโอกาสและศักยภาพที่เป็นลักษณะเฉพาะขององค์กรปกครองส่วนท้องถิ่น และสัมพันธ์กับโครงการพัฒนาท้องถิ่น	๕	
๓.๔ วิสัยทัศน์			
๓.๕ กลยุทธ์	แสดงให้เห็นช่องทาง วิธีการ ภารกิจหรือสิ่งที่ต้องทำตามอำนาจหน้าที่ขององค์กรปกครองส่วนท้องถิ่นที่จะนำไปสู่การบรรลุวิสัยทัศน์ หรือแสดงให้เห็นถึงความชัดเจนในสิ่งที่จะดำเนินการให้บรรลุวิสัยทัศน์นั้น	๕	
๓.๖ เป้าประสงค์ของแต่ละประเด็นกลยุทธ์	เป้าประสงค์ของแต่ละประเด็นกลยุทธ์มีความสอดคล้องและสนับสนุนต่อกลยุทธ์ที่จะเกิดขึ้น มุ่งหมายสิ่งหนึ่งสิ่งใดที่ชัดเจน	๕	
๓.๗ จุดยืนทางยุทธศาสตร์ (Positioning)	ความมุ่งมั่นอันแน่วแน่ในการวางแผนพัฒนาท้องถิ่น เพื่อให้บรรลุวิสัยทัศน์ขององค์กรปกครองส่วนท้องถิ่น ซึ่งเกิดจากศักยภาพของพื้นที่จริง ที่จะนำไปสู่ผลสำเร็จทางยุทธศาสตร์	๕	
๓.๘ แผนงาน	แผนงานหรือจุดมุ่งหมายเพื่อการพัฒนาในอนาคต กำหนดจุดมุ่งหมายในเรื่องใดเรื่องหนึ่งหรือแผนงานที่เกิดจากเป้าประสงค์ ตัวชี้วัด ค่าเป้าหมาย กลยุทธ์ จุดยืนทางยุทธศาสตร์และยุทธศาสตร์ขององค์กรปกครองส่วนท้องถิ่นที่มีความชัดเจน นำไปสู่การจัดทำโครงการพัฒนาท้องถิ่นในแผนพัฒนาท้องถิ่นโดยระบุแผนงานและความเชื่อมโยงดังกล่าว	๕	
๓.๙ ความเชื่อมโยงของยุทธศาสตร์ในภาพรวม	ความเชื่อมโยงองค์รวมที่นำไปสู่การพัฒนาท้องถิ่นที่เกิดผลผลิต/โครงการจากแผนยุทธศาสตร์ชาติ ๒๐ ปี แผนพัฒนาเศรษฐกิจและสังคมแห่งชาติ ฉบับที่ ๑๒ Thailand ๔.๐ แผนพัฒนาภาค/แผนพัฒนากลุ่มจังหวัด/แผนพัฒนาจังหวัด ยุทธศาสตร์การพัฒนาขององค์กรปกครองส่วนท้องถิ่นในเขตจังหวัดและยุทธศาสตร์ขององค์กรปกครองส่วนท้องถิ่น	๕	
รวมคะแนน		๑๐๐	

๕. แนวทางการพิจารณาการติดตามและประเมินผลโครงการเพื่อความสอดคล้อง  
แผนพัฒนาท้องถิ่นขององค์กรปกครองส่วนท้องถิ่น

ประเด็นการพิจารณา	คะแนน
๑. การสรุปสถานการณ์การพัฒนา	๑๐
๒. การประเมินผลการนำแผนพัฒนาท้องถิ่นสี่ปีไปปฏิบัติในเชิงปริมาณ	๑๐
๓. การประเมินผลการนำแผนพัฒนาท้องถิ่นสี่ปีไปปฏิบัติในเชิงคุณภาพ	๑๐
๔. แผนงานและยุทธศาสตร์การพัฒนา	๑๐
๕. โครงการพัฒนา ประกอบด้วย	๖๐
๕.๑ ความชัดเจนของชื่อโครงการ	๕
๕.๒ กำหนดวัตถุประสงค์สอดคล้องกับโครงการ	๕
๕.๓ เป้าหมาย (ผลผลิตของโครงการ) มีความชัดเจนนำไปสู่การตั้งงบประมาณได้ ถูกต้อง	๕
๕.๔ โครงการมีความสอดคล้องกับแผนยุทธศาสตร์ชาติ ๒๐ ปี	๕
๕.๕ เป้าหมาย (ผลผลิตของโครงการ) มีความสอดคล้องกับแผนพัฒนา เศรษฐกิจและสังคม แห่งชาติ	๕
๕.๖ โครงการมีความสอดคล้องกับ Thailand ๔.๐	๕
๕.๗ โครงการสอดคล้องกับยุทธศาสตร์จังหวัด	๕
๕.๘ โครงการแก้ไขปัญหาความยากจนหรือการเสริมสร้างให้ประเทศชาติมั่นคง มั่งคั่ง ยั่งยืน ภายใต้หลักประชารัฐ	๕
๕.๙ งบประมาณ มีความสอดคล้องกับเป้าหมาย (ผลผลิตของโครงการ)	๕
๕.๑๐ มีการประมาณการราคาถูกต้องตามหลักวิธีการงบประมาณ	๕
๕.๑๑ มีการกำหนดตัวชี้วัด (KPI) และสอดคล้องกับวัตถุประสงค์และผลที่คาดว่าจะ ได้รับ	๕
๕.๑๒ ผลที่คาดว่าจะได้รับ สอดคล้องกับวัตถุประสงค์	๕
รวมคะแนน	๑๐๐

๖. แนวทางเบื้องต้นในการให้คะแนนแนวทางการพิจารณาการติดตามและประเมินผลโครงการ เพื่อความสอดคล้องแผนพัฒนาท้องถิ่นขององค์กรปกครองส่วนท้องถิ่น

ประเด็นการพิจารณา	รายละเอียดหลักเกณฑ์	คะแนนเต็ม	คะแนนที่ได้
๑. การสรุปสถานการณ์การพัฒนา	เป็นการวิเคราะห์กรอบการจัดทำยุทธศาสตร์ขององค์กรปกครองส่วนท้องถิ่น (ใช้การวิเคราะห์ SWOT Analysis/Demand (Demand Analysis)/Global Demand และ Trend ปัจจุบันและสถานการณ์การเปลี่ยนแปลงที่มีผลต่อการพัฒนา อย่างน้อยต้องประกอบด้วยวิเคราะห์ศักยภาพด้านเศรษฐกิจ, ด้านสังคม, ด้านทรัพยากรธรรมชาติและสิ่งแวดล้อม)	๑๐	
๒. การประเมินผลการนำแผนพัฒนาท้องถิ่นไปปฏิบัติในเชิงปริมาณ	๑) การควบคุมที่มีการใช้ตัวเลขต่างๆ เพื่อนำมาใช้วัดผลในเชิงปริมาณ เช่น การวัดจำนวนโครงการ กิจกรรม งานต่างๆ ก็คือผลผลิตนั้นเองว่าเป็นไปตามที่ตั้งเป้าหมายเอาไว้หรือไม่จำนวนที่ดำเนินการจริงตามที่ได้กำหนดไว้เท่าไร จำนวนที่ไม่สามารถดำเนินการได้มีจำนวนเท่าไร สามารถอธิบายได้ตามหลักประสิทธิภาพ (Efficiency) ของการพัฒนาท้องถิ่นตามอำนาจหน้าที่ที่ได้กำหนดไว้ ๒) วิเคราะห์ผลกระทบ/สิ่งที่กระทบ (Impact) โครงการที่ดำเนินการในเชิงปริมาณ (Quantitative)	๑๐	
๓. การประเมินผลการนำแผนพัฒนาท้องถิ่นไปปฏิบัติในเชิงคุณภาพ	๑) การประเมินประสิทธิผลของแผนพัฒนาในเชิงคุณภาพคือการนำเอาเทคนิคต่างๆ มาใช้เพื่อวัดว่าการกิจ โครงการ กิจกรรม งานต่างๆ ที่ดำเนินการในพื้นที่นั้นๆ ตรงต่อความต้องการของประชาชนหรือไม่และเป็นไปตามอำนาจหน้าที่หรือไม่ ประชาชนพึงพอใจหรือไม่ สิ่งของ วัสดุ ครุภัณฑ์ การดำเนินการต่างๆ มีสภาพหรือลักษณะถูกต้อง ครบถ้วน สามารถใช้การได้ตามวัตถุประสงค์หรือไม่ ซึ่งเป็นไปตามหลักประสิทธิผล (Effectiveness) ผลการปฏิบัติราชการที่บรรลุวัตถุประสงค์และเป้าหมายของแผนการปฏิบัติราชการตามที่ได้รับงบประมาณมาดำเนินการ รวมถึงสามารถเทียบเคียงกับส่วนราชการหรือหน่วยงาน ๒) วิเคราะห์ผลกระทบ/สิ่งที่กระทบ (Impact) โครงการที่ดำเนินการในเชิงคุณภาพ (Qualitative)	๑๐	
๔. แผนงานและยุทธศาสตร์การพัฒนา	๑) วิเคราะห์แผนงาน งาน ที่เกิดจากด้านต่างๆ มีความสอดคล้องกับยุทธศาสตร์ขององค์กรปกครองส่วนท้องถิ่นในมิติต่างๆ จนนำไปสู่การจัดทำโครงการพัฒนาท้องถิ่นโดยใช้ SWOT Analysis/Demand (Demand Analysis)/Global Demand/Trend หรือหลักการบูรณาการ (Integration) กับองค์กรปกครองส่วนท้องถิ่นที่มีพื้นที่ติดต่อกัน ๒) วิเคราะห์แผนงาน งาน ที่เกิดจากด้านต่างๆ ที่สอดคล้องกับการแก้ไขปัญหาความยากจน หลักปรัชญา	๑๐	

ประเด็นการพิจารณา	รายละเอียดหลักเกณฑ์	คะแนนเต็ม	คะแนนที่ได้
๕. โครงการพัฒนา ๕.๑ ความชัดเจนของชื่อโครงการ	ควรประกอบด้วยข้อมูลดังนี้ เป็นโครงการที่มีวัตถุประสงค์สนองต่อแผนยุทธศาสตร์การพัฒนาขององค์กรปกครองส่วนท้องถิ่นและดำเนินการเพื่อให้การพัฒนาบรรลุตามวิสัยทัศน์ขององค์กรปกครองส่วนท้องถิ่นที่กำหนดไว้ ชื่อโครงการมีความชัดเจน มุ่งไปเรื่องใดเรื่องหนึ่ง อ่านแล้วเข้าใจได้ว่าจะพัฒนาอะไรในอนาคต	๖๐ ๕	
๕.๒ กำหนดวัตถุประสงค์สอดคล้องกับโครงการ	มีวัตถุประสงค์ชัดเจน (clear objective) โครงการต้องกำหนดวัตถุประสงค์สอดคล้องกับความเป็นมาของโครงการ สอดคล้องกับหลักการและเหตุผล วิธีการดำเนินงานต้องสอดคล้องกับวัตถุประสงค์ มีความเป็นไปได้ชัดเจน มีลักษณะเฉพาะเจาะจง	๕	
๕.๓ เป้าหมายผลผลิตโครงการมีความชัดเจนนำไปสู่การตั้งงบประมาณได้ถูกต้อง	สภาพที่อยากให้เกิดขึ้นในอนาคตเป็นทิศทางที่ต้องไปให้ถึงเป้าหมายต้องชัดเจน สามารถระบุจำนวนเท่าไร กลุ่มเป้าหมายคืออะไร มีผลผลิตอย่างไร กลุ่มเป้าหมายพื้นที่ดำเนินงาน และระยะเวลาดำเนินงานอธิบายให้ชัดเจนว่าโครงการนี้จะทำที่ไหนเริ่มต้นในช่วงเวลาใดและจบลงเมื่อไรใครคือกลุ่มเป้าหมายของโครงการหากกลุ่มเป้าหมายมีหลายกลุ่มให้บอกชัดเจนไปว่าใครคือกลุ่มเป้าหมายหลักใครคือกลุ่มเป้าหมายรอง	๕	
๕.๔ โครงการมีความสอดคล้องกับแผนยุทธศาสตร์ ๒๐ ปี	โครงการสอดคล้องกับ (๑) ความมั่นคง (๒) การสร้างความสามารถในการแข่งขัน (๓) การพัฒนาและเสริมสร้างศักยภาพคน (๔) การสร้างโอกาสความเสมอภาคและเท่าเทียมกันทางสังคม (๕) การสร้างการเติบโตบนคุณภาพชีวิตที่เป็นมิตรต่อสิ่งแวดล้อม (๖) การปรับสมดุลและพัฒนาระบบการบริหารจัดการภาครัฐเพื่อให้เกิดความมั่นคง มั่งคั่ง ยั่งยืน	๕	
๕.๕ เป้าหมาย (ผลผลิตของโครงการ) มีความสอดคล้องกับแผนพัฒนาเศรษฐกิจและสังคมแห่งชาติ	โครงการมีความสอดคล้องกับแผนพัฒนาเศรษฐกิจและสังคมแห่งชาติ ฉบับที่ ๑๒ โดย (๑) ยึดหลักปรัชญาของเศรษฐกิจพอเพียง (๒) ยึดคนเป็นศูนย์กลางการพัฒนา (๓) ยึดวิสัยทัศน์ภายใต้ยุทธศาสตร์ชาติ ๒๐ ปี (๔) ยึดเป้าหมายอนาคตประเทศไทย ๒๕๗๔ (๕) ยึดหลักการนำไปสู่การปฏิบัติให้เกิดผลสัมฤทธิ์อย่างจริงจังใน ๕ ปีที่ต่อยอดไปสู่ผลสัมฤทธิ์ที่เป็นเป้าหมายระยะยาวภายใต้แนวทางการพัฒนา (๑) การยกระดับศักยภาพการแข่งขันและการหลุดพ้นกับดักรายได้ปานกลางสู่รายได้สูง (๒) การพัฒนาศักยภาพคนตามช่วงวัยและการปฏิรูประบบเพื่อสร้างสังคมสูงวัยอย่างมีคุณภาพ (๓) การลดความเหลื่อมล้ำทางสังคม (๔) การรองรับการเชื่อมโยงภูมิภาคและความเป็นเมือง (๕) การสร้างความเจริญเติบโตทางเศรษฐกิจและสังคมอย่างเป็นมิตรกับสิ่งแวดล้อม (๖) การบริหารราชการแผ่นดินที่มีประสิทธิภาพ	๕	
๕.๖ โครงการมีความสอดคล้องกับ Thailand ๔.๐	โครงการมีลักษณะหรือสอดคล้องกับการปรับเปลี่ยนโครงสร้างเศรษฐกิจ ไปสู่ Value-Based Economy หรือเศรษฐกิจที่ขับเคลื่อนด้วยนวัตกรรมทำน้อยได้มากเช่น (๑) เปลี่ยนจากการผลิตสินค้า โภคภัณฑ์ไปสู่สินค้าเชิงนวัตกรรม (๒) เปลี่ยนจากการขับเคลื่อนประเทศด้วยภาคอุตสาหกรรม ไปสู่การขับเคลื่อนด้วยเทคโนโลยี ความคิดสร้างสรรค์ และนวัตกรรม (๓) เปลี่ยนจากการเน้นภาคการผลิตสินค้า ไปสู่การเน้นภาคบริการมากขึ้น รวมถึงโครงการที่เติมเต็มด้วยวิทยาการ ความคิดสร้างสรรค์ นวัตกรรม วิทยาศาสตร์ เทคโนโลยี และการวิจัยและพัฒนา แล้วต่อยอดความได้เปรียบเชิงเปรียบเทียบ เช่น ด้านเกษตร เทคโนโลยีชีวภาพ สาธารณสุข วัฒนธรรม ฯลฯ	๕	

ประเด็นการพิจารณา	รายละเอียดหลักเกณฑ์	คะแนนเต็ม	คะแนนที่ได้
๕. โครงการพัฒนา (ต่อ) ๕.๗ โครงการ สอดคล้องกับ ยุทธศาสตร์จังหวัด	โครงการพัฒนาท้องถิ่นมีความสอดคล้องกับห้วงระยะเวลาของแผนพัฒนาจังหวัดที่ได้กำหนดขึ้น เพื่อขับเคลื่อนการพัฒนาท้องถิ่นเสมือนหนึ่งการขับเคลื่อนการพัฒนาจังหวัด ซึ่งไม่สามารถแยกส่วนใดส่วนหนึ่งออกจากกันได้ นอกจากนี้โครงการพัฒนาท้องถิ่นต้องเป็นโครงการเชื่อมต่อหรือเดินทางไปด้วยกันกับยุทธศาสตร์จังหวัดที่ได้กำหนดขึ้นที่เป็นปัจจุบัน	๕	
๕.๘ โครงการแก้ไข ปัญหาความยากจน หรือการเสริมสร้าง ให้ประเทศชาติ มั่นคง มั่งคั่ง ยั่งยืน ภายใต้หลักประชา รัฐ	เป็นโครงการที่ดำเนินการภายใต้พื้นฐานความพอเพียงที่ประชาชน ดำเนินการเองหรือร่วมดำเนินการ เป็นโครงการต่อยอดและขยายได้ เป็นโครงการที่ประชาชนต้องการเพื่อให้เกิดความยั่งยืน ซึ่งมีลักษณะที่ จะให้ท้องถิ่นมีความมั่นคง มั่งคั่ง ยั่งยืน เป็นท้องถิ่นที่พัฒนาแล้วด้วย การพัฒนาตามปรัชญาของเศรษฐกิจพอเพียง	๕	
๕.๙ งบประมาณ มีความสอดคล้องกับ เป้าหมาย (ผลผลิต ของโครงการ)	งบประมาณโครงการพัฒนาจะต้องคำนึงถึงหลักสำคัญ ๕ ประการในการ จัดทำโครงการได้แก่ (๑) ความประหยัด (Economy) (๒) ความมีประสิทธิภาพ (Efficiency) (๓) ความมีประสิทธิภาพ (Effectiveness) (๔) ความเหลื่อมล้ำในการพัฒนาท้องถิ่น นำไปสู่ความยุติธรรม (Equity) (๕) ความโปร่งใส (Transparency)	๕	
๕.๑๐ มีการ ประมาณการราคา ถูกต้องตามหลัก วิธีการงบประมาณ	การประมาณการราคาเพื่อการพัฒนาต้องให้สอดคล้องกับโครงการ ถูกต้องตามหลักวิชาการทางช่าง หลักของราคากลาง ราคากลาง ท้องถิ่น มีความโปร่งใสในการกำหนดราคาและตรวจสอบได้ในเชิง ประจักษ์	๕	
๕.๑๑ มีการกำหนด ตัวชี้วัด (KPI) และ สอดคล้องกับ วัตถุประสงค์และผล ที่คาดว่าจะได้รับ	มีการกำหนดดัชนีชี้วัดผลงาน (Key Performance Indicator : KPI) ที่สามารถวัดได้ (measurable) ใช้บอกประสิทธิผล (effectiveness) ใช้บอกประสิทธิภาพ (efficiency) ได้ เช่น การกำหนดความพึงพอใจ การกำหนดร้อยละ การกำหนดอันเกิดจากผลของวัตถุประสงค์ที่ เกิดขึ้นสิ่งที่ได้รับ (การคาดการณ์ คาดว่าจะได้รับ)	๕	
๕.๑๒ ผลที่คาดว่าจะ ได้รับ สอดคล้อง กับวัตถุประสงค์	ผลที่ได้รับเป็นสิ่งที่เกิดขึ้นได้จริงจากการดำเนินการตามโครงการ พัฒนา ซึ่งสอดคล้องกับวัตถุประสงค์ที่ตั้งไว้ การได้ผลหรือผลที่เกิดขึ้น จะต้องเท่ากับวัตถุประสงค์หรือมากกว่าวัตถุประสงค์ซึ่งการเขียน วัตถุประสงค์ควรคำนึงถึง (๑) ความเป็นไปได้ และมีความ เฉพาะเจาะจง ในการดำเนินงานตามโครงการ (๒) วัดและประเมินผล ระดับของความสำเร็จได้ (๓) ระบุสิ่งที่ต้องการดำเนินงานอย่างชัดเจน และเฉพาะเจาะจงมากที่สุด และสามารถปฏิบัติได้ (๔) เป็นเหตุเป็นผล สอดคล้องกับความเป็นจริง (๕) ส่งผลต่อการบ่งบอกเวลาได้	๕	
รวมคะแนน			๑๐๐

### ๗. การวัดผลในเชิงปริมาณและเชิงคุณภาพ

โดยใช้รูปแบบเชิงพรรณนา ซึ่งสามารถแสดงได้ทั้งการอธิบายเชิงสถิติรูปภาพกราฟข้อมูลต่างๆ จาก

#### ๗.๑ ใช้แบบสำหรับการติดตามและประเมินผลเชิงปริมาณและคุณภาพ

(๑) แบบตัวบ่งชี้การปฏิบัติงาน (Performance Indicators)

(๒) แบบบัตรคะแนน (Scorecard Model) แบบบัตรคะแนน หรือ Scorecard Model ของ Kaplan &

Norton

(๓) แบบมุ่งวัดผลสัมฤทธิ์ (Result Framework Model (RF))

(๔) แบบเชิงเหตุผล (Logical Model) ตัวแบบเชิงเหตุผล หรือ Logical Model

(๕) แบบวัดกระบวนการปฏิบัติงาน (Process Performance Measurement System (PPMS))

ระบบการวัดกระบวนการปฏิบัติงานหรือ PPMS

(๖) แบบการประเมินโดยใช้วิธีการแก้ปัญหาหรือเรียนรู้จากปัญหาที่เกิดขึ้นหรือ Problem-Solving

Method

(๗) แบบการประเมินแบบมีส่วนร่วม (Participatory Methods)

(๘) แบบการประเมินผลกระทบ (Impact Evaluation)

(๙) แบบการประเมินความเสี่ยง (Risk Assessment Model)

(๑๐) แบบการประเมินตนเอง (Self-assessment Model) และ

(๑๑) แบบอื่นๆ ที่องค์กรปกครองส่วนท้องถิ่นกำหนดขึ้น ทั้งนี้ต้องอยู่ภายใต้กรอบตามข้อ

(๑)-(๑๐) หรือเป็นแบบผสมก็ได้

๗.๒ เชิงปริมาณ (Quantity) คุณภาพ (Quality) ผลที่ได้จริงๆ คืออะไรค่าใช้จ่าย (Cost) เวลา (Time)

เป็นไปตามที่กำหนดไว้หรือไม่

๗.๓ ประชาชนได้ประโยชน์อย่างไรหรือราชการได้ประโยชน์อย่างไร

๗.๔ วัดผลนั้นได้จริงหรือไม่ หรือวัดได้เท่าไร (Key Performance Indicators : KPIs)

๗.๕ ผลกระทบ (Impact)